ПЕРЕДПЛАТНИЙ ІНДЕКС • 08034

Щотижнева газета Бучанської об'єднаної громади

Афіша | ТВ-програма | Кримінал | Інтерв`ю | Спорт | Бізнес | Традиції | Економіка | Регіональні новини

БУЧАНСЬКІ НОВИНИ

№ 14 (683) 6 квітня 2018 року

«Бучанські новини»– ваш путівник у житті громади, друг і порадник на кожен день! | Тел.: (04597) 48-305 | buchanews@ukr.net

ОФІЦІЙНО
Проекти до Громадського бюджету
Стор. 2

НЕ ЗАБУДЕМО
Пам'ять про Героя житиме вічно
Стор. 3

ОЗДОРОВЛЕННЯ
Плануємо яскраве літо
Стор. 4

ІСТОРІЯ БУЧІ
Самоврядність: від виконкомів – до громади
Стор. 10

ЗІГРІЛИ ТЕПЛОМ НАПЕРЕДОДНІ СВЯТА

У ці дні особливої уваги та підтримки потребують люди, які залишилися на схилі літ без рідних і близьких, хворі й одинокі, які втратили синів і батьків у зоні АТО.

Бучанська міська рада і соціальні працівники завітали до таких людей, аби передати привітання від міського голови **Анатолія Федорука** та принести в їхні оселі паски й побажання довголіття і тепла, миру і затишку.

Отримали продуктові набори й учасники проектів «Бджілка» та «Школа самостійності» ГО «Відгук», про яких також міська влада дбає постійно, а також вдови та батьки загиблих учасників АТО.

Рішення ухвалено!

У Верховній Раді депутати повторно розглянули у другому читанні проект Закону України «Про внесення змін до Закону України «Про добровільне об›єднання територіальних громад» щодо добровільного приєднання територіальних громад сіл, селищ до територіальних громад міст обласного значення», №6466 від 18.05.2017.
268 голосів віддали народні обранці за цей важливий для громад документ.

ПРЯМА МОВА

Володимир ГРОЙСМАН,
Прем'єр-міністр:

- Громади сіл та селищ отримали можливість за бажанням приєднуватися до міст обласного значення, з якими межують.

Міста обласного значення є найменш активними у процесі об'єднання громад. Це неправильно. Вони є центрами економічної активності, і логічно, коли до них приєднаються довколишні громади. Ми пропонуємо для цього дієвий механізм: законодавчо визначаємо міста обласного значення спроможними громадами, і це дає змогу приєднатися до них громадам сіл і селищ без проведення до міської ради такої громади виборів, як це відбувається в інших об'єднаних громадах.

Геннадій ЗУБКО,
Віце-прем'єр-міністр –
Міністр регіонального розвитку, будівництва та ЖКГ України:

- Прийнятий закон значно активізує процес добровільного приєднання до територіальних громад міст обласного значення інших територіальних громад. Також він стане новим сильним поштовхом децентралізації публічної влади та створення нових великих територіальних громад.

Завдяки цим рішенням люди отримали можливість не тільки приймати рішення, а й реалізовувати їх.

ОБ'ЄДНАННЯ З МІСТОМ ОБЛАСНОГО ЗНАЧЕННЯ – ЦЕ:

- ✓ Можливість використовувати його розгалужені та розвинені ресурси та послуги.
- ✓ Можливість реалізовувати спільні інфраструктурні, соціальні, містобудівні проекти на користь мешканців територіальної громади.
- ✓ Розширення фінансових ресурсів та можливостей для залучення інвестицій для об'єднаних громад.

В МІСЬКІЙ РАДІ ЗАСЛУХАЛИ ПРОЕКТИ, ПОДАНІ ДО ГРОМАДСЬКОГО БЮДЖЕТУ

Бучанська міська рада спільно з громадськістю та авторами проектів зробила черговий крок на шляху реалізації світової моделі бюджету участі, яка отримала назву Громадський бюджет.

- Нам вдалося створити інструменти залучення громадян до бюджетного процесу, що сприяє запровадженню демократичного обговорення та ухвалення рішень, в якому звичайні люди вирішують, як розподілити частину бюджету міста, - зазначив під час роботи комісії з розгляду поданих проектів Бучанський міський голова **Анатолій Федорук.**

Серед питань, які бучанці пропонують вирішити шляхом реалізації їхніх проектів, – покращення міської інфраструктури (дитячі та спортивні майданчики, дороги, сквери, тротуари, переходи, скейт-парк, музей Слави, зупинка громадського транспорту, майданчик для вигулу тварин), проведення різноманітних освітніх, культурних чи спортивних групових занять, надання соціальної допомоги тощо - ось далеко не повний перелік тих проектів, які нині презентували автори.

ОСВІТЯНСЬКИЙ СЕКТОР

Ці проекти лідирують серед решти поданих: 11 ініціатив стосується саме цього напряму.

Автори пропонують впровадити комплекс заходів із патріотичного виховання, створення арт-простору, молодіжного центру, профорієнтаційного проекту, інформаційного простору для впровадження медіаосвіти та кілька інших.

Як бачимо, лідерами є освітні та спортивні ініціативи, проте ще не народилися нові ідеї в громади, не пройдено етап розгляду їх ефективного використання в подальшому.

Соціально-важливі ініціативи – це вже важливі здобутки громади.

Із 30 поданих проектів, 15 вже обговорили. Майже всі вони потребують доопрацювання спільно з відповідними структурами міської ради.

Наступного тижня робота продовжиться з розгляду ще 15 проектів і доопрацювання вже представлених.

За рішенням комісії, що створена відповідно до розпорядження Бучанського міського голови Анатолія Федорука, затверджені проекти будуть представлені для голосування мешканцями міста.

Вікторія ЛЯХОВЕЦЬ

ЗВЕРНІТЬ УВАГУ!

Інспекція з благоустрою закликає бучанців не палити листя, гілля, сміття, не робити шкоди своєму здоров'ю та навколишньому природному середовищу!

А тим часом Мінприроди пропонує суттєво збільшити штрафи за самовільне спалювання рослинності. Про це заявив міністр екології та природних ресурсів України **Остап Семерак.** «*Нині розмір штрафу за подібне порушення становить від 170 до 340 гривень. Навряд чи це серйозно може лякати паліїв торішньої трави.*

Мінприроди пропонує суттєво підвищити штрафи. Законопроект щодо посилення відповідальності за спалювання рослинності вже передано на погодження до Мін'юсту», – сказав він.

Згідно із законопроектом, після підвищення штрафи за самовільне спалювання рослинності або її залишків можуть становити від 3060 до 6120 грн (від 180 до 360 неоподатковуваних мінімумів доходів громадян).

«Маю надію, що наші пропозиції підтримають, і це зупинить нерадивих господарників, які переконані, що, спалюючи суху траву, вони допомагають довкіллю швидше очиститися. Мовчу вже про інші можливі катастрофічні наслідки від цих підпалів», - зауважив міністр.

Інспекція з благоустрою міста нагадує керівникам підприємств, установ та організацій, мешканцям міста і органам самоорганізації населення:

- спалювання листя, трави, гілля, будь-якого сміття ЗАБОРОНЕНО законодавством;
- зазначені протиправні дії, згідно з чинним законодавством України, тягнуть за собою адміністративну відповідальність, накладання та стягнення з порушників штрафів.

Ти допоможеш Бучі стати найчистішим містом?!

Спільний проект газети «Бучанські новини» та Центру Освіти і Бізнесу Portal

Сортуймо сміття правильно

Разом зробимо наше місто чистим та комфортним для життя

Щотижня читайте у газеті, як цивілізовано поводитися зі сміттям та ставайте учасниками позитивних змін!

РЕФОРМА

ЛІКАР ДЛЯ КОЖНОЇ СІМ'Ї

За останні дні отримуємо звернення громадян, що в деяких медзакладах їм відмовляють у вільному виборі лікаря. Найчастіший аргумент - пацієнт приписаний до іншого дільничного лікаря, тому має підписати декларацію в іншому місці. Це неправда.

Ви вільні у виборі свого сімейного лікаря, терапевта або педіатра, хоч де б ви жили чи були зареєстровані, в якого б лікаря обслуговувалися раніше.

Нагадуємо, що відмовити у підписанні декларації можуть лише з двох причин:

1. Заклад ще не підключено до електронної системи охорони здоров'я.

2. Всі лікарі медичного закладу набрали оптимальну кількість пацієнтів.

Коли вам відмовляють – це порушення законодавства. Ось інструкція – що робити, якщо в медичному закладі вас переконують у зворотному:

1. Перш за все подумайте, може, варто обрати інший медичний заклад, в якому не порушуватимуть ваші права, встановлені законом.

2. Процитуйте лікарю «Порядок вибору лікаря, який надає первинну медичну допомогу», затверджений Наказом МОЗ №503 від 19 березня 2018 року. Саме цей документ регламентує процес вибору лікаря, подання та припинення дії декларації з вибору лікаря.

«Пункт II. 1. Пацієнт (його законний представник) має право обрати лікаря, який надає ПМД, незалежно від зареєстрованого місця проживання...»

3. Зверніться за роз'ясненнями до головного лікаря.

4. Якщо головний лікар відмовляє в реалізації вашого права на вільний вибір лікаря, зверніться до місцевого управління охорони здоров'я із заявою на ім'я керівника управління.

5. Ви можете поділитися своїм досвідом у спеціальній формі зворотного зв'язку МОЗ України.

Просимо всіх активно долучатися до цього процесу, адже ще жодне міністерство у світі не зробило зміни самотужки. Перший і головний крок успіху – зрозуміти, що ми робимо це всі разом.

ДОРОГІ ЗЕМЛЯКИ!

На вітрилах весни до нас приходить найвеличніше свято християнського світу – Воскресіння Господнє.

Це свято добрих помислів, великих сподівань та духовного очищення. Воно нагадує нам, що наше майбутнє, щасливі усмішки наших дітей залежать не лише від матеріальних благ, а й від того, наскільки ми зможемо зберегти і передати прийдешнім поколінням одвічні християнські цінності – мораль, порядність, уміння вибачати і готовність допомагати.

Сердечно вітаю вас із Великодніми святами! Хай завжди будуть щасливими ваші рідні та близькі. Хай Великдень принесе у ваші серця найдобріші та найсвітліші помисли, любов і тепло, віру в майбутнє та бажання творити добро.

Божого вам благословення та благодаті! Христос Воскрес!

Щиро ваш
Ярослав МОСКАЛЕНКО,
народний депутат
України,
голова МДО
«Київщина»

Шановні друзі!

Прийміть найщиріші вітання з нагоди найбільшого християнського свята Воскресіння Христового! Нехай Ваші душі будуть багаті на добро, як святковий стіл, чисті, як Великодній рушник і веселі, як українські писанки. Хай малинові дзвони Великодня принесуть у Вашу оселю радість, віру, надію і любов. Христос Воскрес!

Людмила ВОЙНАЛОВИЧ,
голова Бучанської міської організації партії
«Блок Петра Порошенка «Солідарність»

Бучанський щоденник
ПЕРЕДПЛАТНИЙ ІНДЕКС • 08034 • БУЧАНСЬКІ НОВИНИ

ПАМ'ЯТЬ ПРО ГЕРОЯ ЖИТИМЕ ВІЧНО

Родині загиблого вручили посмертно орден «Народний Герой України». У такі хвилини не хочеться говорити, хочеться мовчати і просто згадувати...

Максим Володимирович Ридзанич (позивний «Адам», народився 28 грудня 1977 в смт Коцюбинське Київської області – помер 20 березня 2015) – український воїн, спецпризначинець, десантник, старшина Збройних сил України, учасник російсько-української війни, спортсмен, підприємець.

Мешкав із сім'єю в місті Буча. Реалізувався як успішна людина, підприємець, директор власної фірми.

На фронт пішов добровольцем у вересні 2014 року. Старшина, головний сержант роти – командир взводу снайперів 1-ї аеромобільної десантної роти 90-го окремого десантного штурмового батальйону «Житомир» 81-ї десантно-штурмової бригади.

Взяв собі позивний «Адам» на честь свого діда – кулеметника, ветерана Другої світової війни. Під час підготовки на Житомирському полігоні у с. Перлявка особисто тренував бійців, щоранку бігав з ними по 3 км. У жовтні зі своїм підрозділом вирушив на схід, – у Костянтинівку, і далі в Піски та Донецький аеропорт.

Пройшов дві ротації в старому та новому терміналах аеропорту, під час найважчих боїв взимку 2014– 2015 р.р. 23 січня останнім виходив зі своїми бійцями з території аеропорту, вже після руйнування нового терміналу, – з позиції «Пожарка», що біля злітної смуги.

23 березня похований на кладовищі смт Коцюбинське.

Залишилися батьки, дружина Ірина та троє дітей, – двоє синів і донька.

НАГОРОДИ ТА ВІДЗНАКИ

Указом Президента України № 282/2015 від 23 травня 2015 року, «за особисту мужність і високий професіоналізм, виявлені в захисті державного суверенітету та територіальної цілісності України, вірність військовій присязі», нагороджений орденом «За мужність» III ступеня (посмертно).

Рішенням 33-ї сесії Бучанської міськради 4 вересня 2017 року присвоєне звання «Почесний громадянин міста Буча» (посмертно).

ПАМ'ЯТЬ

Рішенням Бучанської міської ради за № 2282-72-VI від 25 червня 2015 вулицю Петровського перейменовано на вулицю Максима Ридзанича, провулок Петровського – на провулок Максима Ридзанича.

БУЧА ЗНОВУ БУДЕ ПРЕДСТАВЛЕНА В ЧЕМПІОНАТІ КИЇВЩИНИ

Буча повертається у вищу лігу чемпіонату Київської області. У 2018 році честь міста в обласних перегонах захищатиме «Меліоратор», про це повідомив президент клубу Дмитро Дубас.

Нагадаємо, що востаннє Буча була представлена в чемпіонаті Київської області чотири роки тому. За підсумками 2014-го місцевий однойменний клуб посів у вищій лізі третє місце.

Загалом ФК «Буча» провів в обласному чемпіонаті дев'ять сезонів. У колекції трофеїв команди титул чемпіона Київщини (2002), два Кубки Київщини (2010, 2011) та Кубок України серед аматорів (2011).

У МІСТІ ПРОВОДИТЬСЯ ЯМКОВИЙ РЕМОНТ ДОРІГ

Погані автошляхи стали загальнодержавною проблемою. За інформацією Укравтодору, стан доріг в Україні після зими є чи не найгіршим за останні роки.

Протягом тижня ремонтна бригада працювала на вулиці Леха Качинського. Для проведення цього виду робіт складено графік, у якому першочергово було проведено латання покриття на вулицях Інститутській, Вокзальній, Жовтневій, Михайловського, Енергетиків, Києво-Мироцькій, бульварі Богдана Хмельницького та ін.

Заплановано проведення і капітальних ремонтів на окремих відрізках доріг, серед яких – на Жовтневій, Вокзальній (у районі переїзду) та від Яблунської до Суворова. Ділянку на вулиці Яблунській поблизу озера також буде капітально відремонтовано.

Роботи розпочнуть після 10 квітня з настанням більш стійких плюсових температур.

Рідне місто та Київщина пишаються тобою!

У Черкасах відбувся IV етап Всеукраїнської учнівської олімпіади з біології.

Київську область представляла **Приходько Олеся,** учениця 9 класу Бучанської спеціалізованої загальноосвітньої школи I-III ступенів № 5 з поглибленим вивченням іноземних мов, яка посіла III місце.

Бажаємо нових звершень та плідної участі в наступних змаганнях!

«ГРАЙ ЗАРАДИ ЖИТТЯ»

Саме так називається благодійний турнір, який всьоме пройде в Бучі.

Цього разу кошти збиратимуть на лікування маленької дівчинки Аліни, якій потрібна велика сума на операцію. Кожен житель нашого містечка може бути корисним і зробити свій вклад, навіть, якщо ви не граєте і не любите спостерігати за футболом!

Турнір відбудеться 21-22 квітня на території Українського Гуманітарного Інституту, (вул. Інститутська 14).

Відкриття турніру 21.04 о 20.30.

Під часу турніру проходитиме благодійна ярмарка, де ви зможете придбати різні смаколики домашнього виробництва, корисні речі ручної роботи.

Також можна буде змістовно провести час з дітьми: пограти в настільний теніс, настільний футбол, футбол на Sony PlayStation та інші ігри.

Головне джерело надходження грошей – благодійні внески самих команд, які приїжджають з усієї країни. Також збираються добровільні пожертвування на офіційному відкритті заходу і решта грошей збирається вже із самої ярмарки. Всі зібрані кошти передають на лікування Аліни.

Контакти організатора:
063-825-29-55, Дмитро.

БУЧАНКА – ПЕРЕМОЖНИЦЯ ОЛІМПІАДИ З АНГЛІЙСЬКОЇ

Душа Діна – учениця 11 класу Бучанської Української гімназії стала переможницею 4-го етапу всеукраїнської учнівської олімпіади з англійської мови.

Багато зусиль доклала до цього вона сама, їй допомагали вчителі (**Лебедєва М.Б., Кравченко Н.І.**), її підтримували батьки.

Буча та вся Київщина святкує перемогу!

Пишаємося, вітаємо і бажаємо подальших здобутків!

***

Завершився цикл майстер-класів для маленьких бучанців, організований працівниками Бучанського центру позашкільної роботи під час весняних канікул.

Окрім освоєння нової техніки, юні майстри приготували своїми руками оригінальні подарунки до Великодня.

***

Стадіон «ПМК-Арена» звітує про готовність до проведення змагань і тренувань усіх охочих: «причесані» дерева, підметені доріжки, підсипаний грунт – і улюблене місце спортсменів міста поповнює список обєктів, які «ожили» після зими.

***

4 квітня Бучанський міський голова Анатолій Федорук видав розпорядження «Про завершення опалювального сезону» у зв'язку з підвищенням середньодобової температури повітря вище 8 градусів тепла.

У документі зазначається, що опалення дошкільних закладів, загальноосвітніх навчальних закладів, закладів охорони здоров'я та закладів соціального захисту буде припинено згідно із заявами керівників таких установ, виходячи з кліматичних умов згідно з будівельними нормами і правилами, правилами технічної експлуатації, нормами санітарного законодавства та іншими нормативними документам.

Автомайстерня Героя

Володимир Ковальський – найстарший атлет команди «Ігри Героїв».

На його життєрадісність, почуття гумору та силу волі слід рівнятися всім нам!

Нині він відкрив свою автомайстерню в м. Буча, де займається перевіркою та ремонтом форсунок (системи common rail).

Тому, якщо ви шукаєте майстра, який убереже ваші форсунки від нагару – сміливо звертайтеся до Володимира!

БУЧАНСЬКІ НОВИНИ
№ 14 від 6 квітня 2018 року

ТУБЕРКУЛЬОЗ – ЗАГРОЗА ДЛЯ КОЖНОГО

Це хвороба посідає особливе місце серед соціальних і медичних проблем нашого життя. Кількість людей, які потерпають від неї, постійно зростає. Кореспонденти БН поцікавилися, яка ситуація з хворими на туберкульоз у нашому місті.

На туберкульоз хворіють переважно люди із соціально неблагополучних сімей. І хоч ця хвороба досить агресивна, шанси на 100% одужання є. Тобто практично і теоретично цю інфекцію можна вилікувати повністю, але за умови цілеспрямованого тандему пацієнта і лікаря.

Лікар-фтизіатр Бучанської міської поліклініки **Василь Логуньонок** наголошує: «*Ліками хворих забезпечують у повному обсязі. Саме одужання залежить від розуміння хворого свого непростого становища*».

Варто наголосити, що один хворий може інфікувати до ста осіб. Це відбувається переважно повітряно-крапельним шляхом і через побутові речі. Та особливо небезпечними можуть бути деякі продукти харчування, як наприклад, коров'яче молоко зі стихійного ринку.

Усі ми звикли думати, що молоко «від бабусі» – справжнє, якісне та корисне. Але, на превеликий жаль, це не завжди так. Молоко від хворої на туберкульоз корови дуже небезпечне для вживання. І в таких випадках якість молочних продуктів – на совісті господині: проходить ця корова всі експертизи чи ні.

Так, наприклад, у західних країнах продаж молочних продуктів на стихійних ринках взагалі заборонено. А в Канаді навіть фермери, які мають худобу, не вживають таке молоко. Вони спочатку віддають його на заводи, і лише після технологічної переробки воно готове для вживання.

А ще Василь Олександрович зазначає, що особливу увагу потрібно приділяти діткам, адже вони перебувають у зоні ризику: «Для найменших обов'язкова вакцинація БЦЖ та манту, лише так можна уникнути хвороби та простежити, чи інфікована дитина. Якщо 95 % населення щеплені, 5 % можна вилікувати».

На щастя, смертності на території Бучі від туберкульозу немає. Але є багато випадків пацієнтів з ускладненнями, адже змінюється екологія і навколишнє середовище від цього страждає. Якщо, наприклад, 5-10 років тому було два-три препарати, які призначали хворому на туберкульоз, то нині їх понад 20. А це свідчить про те, що в організмі людини вже виробляється стійкість до тих чи тих ліків.

Дуже важливо на першому етапі – виявити цю хворобу, поставити правильний діагноз. На базі фтизіатричного кабінету можна обстежитися, зробити флюорографію і отримати первинне лікування. Стаціонарно лікуватися можна в Національному інституті фтизіатрії ім. Яновського, Обласному протитуберкульозному диспансері та Київській обласній протитуберкульозній лікарні №2.

Лікар-фтизіатр зауважує, що люди не хочуть робити рентген та флюорографію, оскільки бояться опромінення. «Умовно наших мешканців можна поділити на дві групи, – каже пан Василь, – одна боїться радіації, а інша ставиться несерйозно, адже вважає, що ця проблема її не стосується». Та це міф, адже саме опромінення дуже незначне, а ризик захворіти високий.

Тому дуже важливо стежити за своїм здоров'ям: збалансовано харчуватися, гуляти на свіжому повітрі, вчасно обстежуватися. І толерантно ставитися до інших, у разі кашлю чи чхання потрібно відвертатися і вдягати маску, аби не інфікувати сторонніх.

Євгенія МАКАРЕНКО

ПЛАНУЄМО ЯСКРАВЕ ЛІТО

ОЗДОРОВЛЕННЯ

У 2017 році за кошти місцевого бюджету було оздоровлено 365 дітей за межами міста, та 900 - у міських таборах, розташованих на базі навчальних закладів.

Бучанські дітки відвідали табори в Херсонській області, зокрема в місті Скадовськ, у Волинській області – Шатські озера, у Закарпатській – Мукачево, санаторій «Закарпаття».

У 2018 році вже розпочалася кампанія із закупівлі путівок на літній сезон. Заступниця начальника Служби у справах дітей та сім'ї **Алла Меланченко** наголошує, що оздоровити діток планують на рівні не менше ніж торік: «*Зараз вже збираємося закуповувати путівки, зокрема працюємо за напрямами для дитячого оздоровлення у Волинській, Львівській, Івано-Франківській та Закарпатській областях*».

Також Алла Василівна зауважує, що путівки отримають тільки діти пільгових категорій, які потребують соціальної підтримки: діти-сироти, інваліди, діти з багатодітних сімей, внутрішньо переміщені, а також, відмінники навчання, переможці олімпіад та обдаровані.

Євгенія МАКАРЕНКО

ВАЖЛИВО!

Внесено зміни до порядку санаторно-курортного оздоровлення учасників АТО та учасників Революції Гідності

Постановою Кабінету Міністрів України від 28 лютого 2018 року № 137 вносяться ряд змін до Постанови КМУ від 31.03.2015 року № 200, а саме: постраждалі учасники Революції Гідності будуть забезпечені санаторно-курортним лікуванням та передбачені компенсації особам з інвалідністю внаслідок війни, які отримали санаторно-курортні путівки, вартості проїзду до санаторно-курортного закладу і назад.

Реалізація акта не потребує додаткових витрат з державного та місцевих бюджетів. Всі витрати на зазначені цілі проводитимуться в межах коштів, передбачених Міністерству соціальної політики за відповідною бюджетною програмою.

Управління праці, соціального захисту населення та захисту населення від наслідків Чорнобильської катастрофи Бучанської міської ради забезпечує учасників АТО та учасників Революції Гідності безоплатними путівками до санаторно–курортних закладів згідно з медичними рекомендаціями в порядку черговості:

1) учасників бойових дій – не частіше ніж один раз на рік строком на 18–21 день;
2. осіб з інвалідністю внаслідок війни – позачергово щороку строком на 18–21 день;

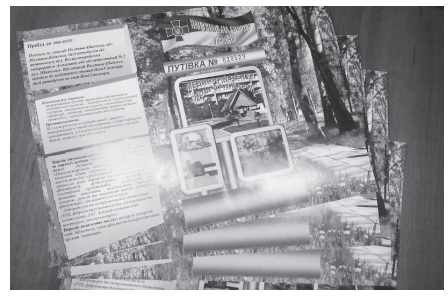

3. осіб з інвалідністю внаслідок війни із захворюваннями нервової системи (з наслідками травм і захворюваннями хребта та спинного мозку) – відповідно до медичних рекомендацій, з них: I та II груп – до санаторіїв (відділень) спінального профілю з лікуванням строком на 35 днів; III групи – до санаторіїв неврологічного профілю з лікуванням строком на 18–21 день;
4. постраждалих учасників Революції Гідності – не частіше ніж один раз на рік строком на 18–21 день;
5. учасників війни – не частіше ніж один раз на два роки строком на 18–21 день.

Для взяття на облік, учасники АТО та учасники Революції Гідності чи її законні представники подають відповідну заяву до Управління праці та соціального захисту населення, медичну довідку лікувальної установи за формою № 070/о, копію відповідного посвідчення, а учасники бойових дій, особи з інвалідністю внаслідок війни та учасники війни – також копію військового квитка (за наявності) та копію документа, що підтверджує безпосередню участь (забезпечення проведення) особи в антитерористичній операції.

За особою, яка перебуває на обліку, але не отримала безоплатну путівку в поточному році, зберігається право на забезпечення путівкою на наступний рік за умови поновлення медичної довідки лікувальної установи за формою № 070/о, якщо строк дії попередньої довідки закінчився.

Особи, які були письмово повідомлені про умову поновлення такої довідки, але протягом шести місяців з дня закінчення її строку дії не виконали цієї умови, знімаються з обліку.

9–15 квітня 2018 року

Понеділок • 9 квітня

UA:ПЕРШИЙ
6:00 М/с «Чорний Джек».
6:30,7:05,8:05,9:05 Доброго ранку, Країно!
7:00,8:00,9:00,21:00,0:10 Новини.
9:30,10:50,23:35,0:35 Погода.
9:40 Д/с «Африка. Небезпечна реальність».
10:35,13:40,16:35 Телепродаж.
11:00 Д/с «Незвідані шляхи».
12:00 Х/ф «Апокаліпсис: одкровення Іоанна Богослова».
14:00,4:10 Концерт «Supernation» гурту «Друга ріка».
14:45 Д/с «Незвичайні культури».
15:40,22:40 Д/с «Найекстремальніший».
16:55,1:10 XVI Міжнародний турнір зі спортивної гімнастики «Ukraine International cup 2018».
20:15 Війна і мир.
21:50 Т/с «Окуповані».
23:40 Д/ф «Спадок на кінчиках пальців».
0:40 «Гордість світу».
5:00 Д/с «Орегонський путівник».

КАНАЛ «1+1»
6:30,7:10,8:10,9:10 Сніданок з «1+1».
7:00,8:00,9:00,19:30,5:35 «ТСН».
9:30 «Одруження наосліп».
11:30 Комедія «Чудо».
20:15 Концерт «Вечір прем`єр з Катериною Осадчою».
22:10 Комедія «Операція «И» та інші пригоди Шурика».
0:05 «Голос країни 8».
4:45 «Українські сенсації».

ІНТЕР
5:15 М/ф.
5:30,2:15 «Подробиці» - «Час».
6:15 Х/ф «Дівчина без адреси».
8:00 «Готуємо разом».
9:00 «Орел і решка. Ювілейний».
11:00 Х/ф «Королева бензоколонки».
12:30 Х/ф «Дівчата».
14:30 «Творчий вечір Костянтина Меладзе. Останній романтик».
16:10 «Чекай на мене».
17:40 Новини.
18:00,19:00,4:15 «Стосується кожного».
20:00 «Подробиці».
20:40 Т/с «Заради любові я все зможу!»
22:35 «Слідство вели...» з Л. Каневським».
0:20 Т/с «Банкіри».
2:50 «Орел і решка. Шопінг».
5:00 «Top Shop».

ICTV
5:10 Скарб нації.
5:15 Еврика!
5:25 Служба розшуку дітей.
5:30,19:20 Надзвичайні новини з К. Стогнієм.
6:20 Факти тижня. 100 хвилин з О. Соколовою.
8:20 Надзвичайні новини. Підсумки з К. Стогнієм.
9:10 Я зняв!
10:05 Х/ф «Денніс-мучитель».
11:55,13:05 Х/ф «Неділя». (16+).
12:45 Факти. День.
14:05 Х/ф «Ера драконів».
15:50 Х/ф «Хоббіт: Пустка Смога». (16+).
18:45 Факти. Вечір.
20:05 Х/ф «Хоббіт: Битва п`яти воїнств». (16+).
22:40 Х/ф «Армія темряви». (18+).
0:25 Т/с «Морська поліція. Лос-Анджелес». (16+).
2:50 Х/ф «Я - Хортиця».

НОВИЙ КАНАЛ
3:00,2:30 Зона ночі.
4:45 Абзац.
5:35,7:15 Kids` Time.
5:40 М/с «Луні Тюнз шоу».
7:20 Т/с «Бібліотекарі».
12:00 Х/ф «Орел дев`ятого легіону». (16+).
14:10 Х/ф «Конан-варвар». (16+).
16:40 Х/ф «Гарі Поттер і Дари смерті», ч. 2. (16+).
19:00 Ревізор. Магазини.
21:00 Таємний агент.
22:20 Таємний агент. Пост-шоу.
23:50 Х/ф «Втрачений рай». (16+).
2:10 Небачене Євробачення.
2:25 Служба розшуку дітей.

СТБ
6:50,15:35 «Все буде добре!»
8:45 «Світами за скарбами». (12+).
11:10 Х/ф «П`ять років та один день». (12+).
13:05 «Битва екстрасенсів 18». (16+).
17:30,22:00 «Вікна-Новини».
18:00 Т/с «Коли ми вдома. Нова історія».
19:55,22:40 «Слідство ведуть екстрасенси». (16+).
23:40 «Один за всіх». (16+).
3:00 «Найкраще на ТБ».

КАНАЛ «УКРАЇНА»
6:00 Події тижня з Олегом Панютою.
7:00,3:40 Зоряний шлях.
9:50 Х/ф «Паперові квіти». (12+).
11:55 Т/с «Наречений для дурненької», 1-3 с. (12+).
15:00,19:00,3:00 Сьогодні.
15:20 Т/с «Наречений для дурненької». (12+).
16:00 Т/с «Королева Марго», 1 і 2 с. (12+).
19:40 Т/с «Королева Марго». (12+).
20:50 Х/ф «Якби та якби». (12+).
23:00 Х/ф «Зелена миля». (16+).
2:00 Телемагазин.
4:45 Агенти справедливості 5. (12+).

ТК «КИЇВ»
7:30,2:20 Х/ф «Манія величі».
9:25 «Київ музика».
10:00,23:40 «Телемаркет».
13:00 «День у мегаполісі».
15:10 «Українська пісня року».
16:50 Х/ф «Історія Марти Стюарт».
18:25 «Творчий вечір Вадима Крищенка».
21:00,23:20,2:00,4:05 «Столичні телевізійні новини».
21:25 Х/ф «Поневіряння китайця в Китаї».
23:15 «Українська Національна Лотерея».
0:40 Х/ф «Вічна полуніч».
4:25 «Мультляндія».

Вівторок • 10 квітня

UA:ПЕРШИЙ
6:00,15:40 М/с «Чорний Джек».
6:30,7:00,8:00,9:00,9:25,13:00,15:00,21:00,3:00 Новини.
6:35,7:05,8:05,9:05 Доброго ранку, Країно!
9:30,10:50,14:20,15:10,16:50,20:05,23:30,1:00,3:50 Погода.
9:40 Д/с «Африка. Небезпечна реальність».
10:35,13:35,16:35 Телепродаж.
11:00,23:40 Д/с «Незвичайні культури».
12:00,2:05 Д/с «Смаки культур».
13:10,14:30 РадіоДень.
13:55 Складна розмова.
15:15 Лайфхак українською.
15:25 М/с «Гон».
17:00 Світло.
18:00,0:10 Інформаційна година.
19:00 Перший на селі.
19:25 Д/ф «Таємний ізолятор СБУ».
20:10,3:40 Такашотам.
20:25 Наші гроші.
21:30,3:25 Новини. Спорт.
21:50 Т/с «Окуповані».
22:45 Д/с «Таємниці людського мозку».
1:10 Розсекречена історія.
4:00 Д/с «Мистецький пульс Америки».
5:00 Д/с «Орегонський путівник».

КАНАЛ «1+1»
6:30,7:10,8:10,9:10 Сніданок з «1+1».
7:00,8:00,9:00,12:00,16:45,19:30,0:15,5:20 «ТСН».
9:30 «Чотири весілля».
10:50,12:20 «Одруження наосліп».
12:50,14:05,15:25 «Міняю жінку».
17:10 Т/с «Мама». (12+).
20:30 «Секретні матеріали».
21:00,21:55 Т/с «Прислуга». (12+).
22:50 «Поверніть мені красу».
0:25 Комедія «Чудо».

ІНТЕР
6:05 М/ф.
6:15,22:40 «Слідство вели...» з Л. Каневським».
7:00,8:00,9:00,17:40 Новини.
7:10,8:10,9:20 «Ранок з Інтером».
10:00,20:40 Т/с «Заради любові я все зможу!»
12:00 «Новини».
12:25 Т/с «Я прийду сама». (16+).
14:50,15:45,16:45 «Речдок».
18:00,19:00,4:10 «Стосується кожного».
20:00 «Подробиці».
0:25 Т/с «Банкіри».
2:10,5:25 «Подробиці» - «Час».
2:50 «Орел і решка. Шопінг».
4:55 «Top Shop».

ICTV
4:05 Скарб нації.
4:15 Еврика!
4:25 Факти.
4:50 Т/с «Відділ 44». (16+).
5:40,20:20 Громадянська оборона.
6:30 Ранок у великому місті.
8:45 Факти. Ранок.
9:15,19:20 Надзвичайні новини з К. Стогнієм.
10:10 Більше ніж правда.
11:05 Секретний фронт. Дайджест.
11:55,13:20 Х/ф «Діти шпигунів».
12:45,15:45 Факти. День.
14:05 Х/ф «Діти шпигунів 3: Кінець гри».
15:35,16:20 Х/ф «Хоббіт: Битва п`яти воїнств». (16+).
18:45,21:05 Факти. Вечір.
21:25 Т/с «Пес 3». (16+).
22:35 Т/с «Копи на роботі». (16+).
23:30 Х/ф «Армія темряви». (18+).
1:10 Т/с «Морська поліція. Лос-Анджелес». (16+).
3:20 Труба містера Сосиски. (12+).

НОВИЙ КАНАЛ
3:00,2:00 Зона ночі.
4:20 Абзац.
6:05,7:55 Kids` Time.
6:10 М/с «Луні Тюнз шоу».
8:00 Т/с «Мерлін».
11:30 Т/с «Друзі».
12:30 Т/с «Статус відносин - все складно». (12+).
17:00 Дешево і сердито.
19:00 Заробітчани.
21:00 Аферисти в мережах. (16+).
22:00 Від пацанки до панянки. (16+).

СТБ
6:45,15:35 «Все буде добре!»
8:30 «Все буде смачно!»
10:30 «МастерШеф 7». (12+).
13:50 «Хата на тата». (12+).
17:30,22:00 «Вікна-Новини».
18:00 Т/с «Коли ми вдома. Нова історія».
20:00 «Експеременти». (16+).
22:45 «Давай поговоримо про секс». (16+).
0:40 «Один за всіх». (16+).

КАНАЛ «УКРАЇНА»
6:30,7:10,8:15 Ранок з Україною.
7:00,8:00,9:00,15:00,19:00,23:00,2:00 Сьогодні.
9:30,2:50 Зоряний шлях.
10:30 Місія: краса.
11:30,3:10 Реальна містика.
13:30,15:30,4:45 Агенти справедливості 5. (12+).
16:00 Історія одного злочину 2. (16+).
18:00 Т/с «Перстень з рубіном». (12+).
19:45 «Говорить Україна».
21:00 Х/ф «Сьомий гість». (12+).
23:30 Т/с «CSI. Місце злочину».
1:30 Телемагазин.

ТК «КИЇВ»
7:00,19:25 «Таємниці людського мозку».
8:00,9:00,21:00,23:00,3:20 «Столичні телевізійні новини».
8:15,2:40 «Поради лікаря».
9:15,20:20,2:30 «Ситуація».
9:25 «Київ музика».
10:00,23:20 «Телемаркет».
13:00 «День у мегаполісі».
15:10 «Депутатська приймальня».
15:55 «Щоденники Другої світової війни: день за днем».
17:00,0:20 «Київ Live».
20:30 «Київські історії».
21:25 «Повітряні воїни».
22:15,3:40 «На часі».
22:55 «Українська Національна Лотерея».
4:15 «Мультляндія».

Середа • 11 квітня

UA:ПЕРШИЙ
6:00,15:40 М/с «Чорний Джек».
6:30,7:00,8:00,9:00,9:25,13:00,15:00,21:00,3:00 Новини.
6:35,7:05,8:05,9:05 Доброго ранку, Країно!
9:30,10:50,14:20,15:10,16:50,23:30,1:00,3:50 Погода.
9:40 Д/с «Спільноти тварин».
10:30,13:35,16:35 Телепродаж.
11:00,23:40 Д/с «Незвичайні культури».
12:00,2:05 Д/с «Смаки культур».
13:10 РадіоДень.
13:55 Наші гроші.
14:30 52 вікенди.
15:15 Лайфхак українською.
15:25 М/с «Гон».
17:00 Війна і мир.
17:45,3:40 Такашотам.
18:00,0:10 Інформаційна година.
19:00 Д/ф «Обсерваторія «Білий Слон».
19:25 Д/с «Пригоди Остіна Стівенса».
20:25 Складна розмова.
21:30,3:25 Новини. Спорт.
21:50 Т/с «Окуповані».
22:45 Д/с «Таємниці людського мозку».
1:10 Світло.
4:00 Д/с «Мистецький пульс Америки».
5:00 Д/с «Орегонський путівник».

КАНАЛ «1+1»
6:30,7:10,8:10,9:10 Сніданок з «1+1».
7:00,8:00,9:00,12:00,16:45,19:30,0:15,5:20 «ТСН».
9:30 «Чотири весілля».
11:00,12:20,22:00 «Одруження наосліп».
12:45,14:00,15:25 «Міняю жінку».
17:10 Т/с «Мама». (12+).
20:30 «Секретні матеріали».
21:00 Т/с «Прислуга». (12+).
23:30,0:25 Комедія «Чудо».

ІНТЕР
6:00 М/ф.
6:15,22:40 «Слідство вели...» з Л. Каневським».
7:00,8:00,9:00,12:00,17:40 Новини.
7:10,8:10,9:20 «Ранок з Інтером».
10:00,20:40 Т/с «Заради любові я все зможу!»
12:25 Т/с «Я прийду сама». (16+).
14:50,15:45,16:45 «Речдок».
18:00,19:00,4:10 «Стосується кожного».
20:00 «Подробиці».
0:25 Т/с «Банкіри».
2:10,5:25 «Подробиці» - «Час».
2:50 «Орел і решка. Шопінг».
4:55 «Top Shop».

ICTV
4:00 Скарб нації.
4:10 Еврика!
4:20 Служба розшуку дітей.
4:25 Студія Вашингтон.
4:30 Факти.
4:50 Т/с «Відділ 44». (16+).
5:40,10:10 Громадянська оборона.
6:30 Ранок у великому місті.
8:45 Факти. Ранок.
9:20,19:20 Надзвичайні новини з К. Стогнієм.
11:00,17:35,21:25 Т/с «Пес 3». (16+).
12:05,13:20 Т/с «У полі зору». (16+).
12:45,15:45 Факти. День.
15:10,16:20 «На трьох». (16+).
18:45,21:05 Факти. Вечір.
20:20 Секретний фронт.
22:25 Т/с «Копи на роботі». (16+).
23:30 Х/ф «Адреналін». (18+).
1:00 Т/с «Морська поліція. Лос-Анджелес». (16+).
3:10 Труба містера Сосиски. (12+).

НОВИЙ КАНАЛ
3:00,2:05 Зона ночі.
3:35 Абзац.
5:25,7:35 Kids` Time.
5:30 М/с «Луні Тюнз шоу».
7:40 Т/с «Мерлін».
11:00 Т/с «Друзі».
12:30 Т/с «Статус відносин - все складно». (12+).
17:00,19:00 Від пацанки до панянки. (16+).
21:00 Аферисти в мережах. (12+).
22:10 Суперінтуїція.
2:00 Служба розшуку дітей.

СТБ
7:00 «Все буде добре!»
8:55 «МастерШеф 7». (12+).
12:00 «Хата на тата». (12+).
15:35 «Все буде добре!» (12+).
17:30,22:00 «Вікна-Новини».
18:00 Т/с «Коли ми вдома. Нова історія».
20:00,22:40 «МастерШеф. Кулінарний випускний». (12+).
0:15 «Один за всіх». (16+).

КАНАЛ «УКРАЇНА»
6:30,7:10,8:15 Ранок з Україною.
7:00,8:00,9:00,15:00,19:00,23:00,2:00 Сьогодні.
9:30,2:50 Зоряний шлях.
10:30 Місія: краса.
11:30,3:10 Реальна містика.
13:30,15:30,4:45 Агенти справедливості 5. (12+).
16:00 Історія одного злочину 2. (16+).
18:00 Т/с «Перстень з рубіном». (12+).
19:45 «Говорить Україна».
21:00 Х/ф «Секрет неприступної красуні».
23:30 Т/с «CSI. Місце злочину».
1:30 Телемагазин.

ТК «КИЇВ»
7:00,19:25 «Таємниці людського мозку».
8:00,9:00,21:00,23:00,3:20 «Столичні телевізійні новини».
8:15,2:40 «Школа права».
9:15,20:20,2:30 «Ситуація».
9:25 «Київ музика».
10:00,23:20 «Телемаркет».
13:00 «День у мегаполісі».
15:10 «Депутатська приймальня».
15:55 «Щоденники Другої світової війни: день за днем».
17:00,0:20 «Київ Live».
20:30 «Якісне життя».
21:25 «Повітряні воїни».
22:15,3:40 «На часі».
22:55 «Українська Національна Лотерея».
4:15 «Мультляндія».

Стартував весняний призов до армії

З 1 квітня розпочався черговий призов до лав Збройних сил України і триватиме до 31 травня. Призивати будуть молодиків, яким виповнилося 20 років та тих, хто не досяг 27-річного віку й не має права на звільнення або відстрочку.

Відповідно до рішення виконавчого комітету Бучанської міської ради про організацію та проведення призову громадян України на строкову військову службу до Збройних сил України у квітні-травні встановлено створити комісії з міської призовної кампанії. Також організувати процес проведення медичного огляду призовників з метою визначення їх придатності до військової служби за станом здоров'я та фізичного розвитку.

Військовий комісар Ірпінсько-Бучанського об'єднаного міського військового комісаріату **Сергій Кайдан** видав наказ, в якому зазначено про обов'язкову явку всіх громадян, які підлягають призову на строкову службу за адресою: м. Ірпінь, вул. Попова, 26.

За ухиляння від строкової служби загрожує в'язниця строком до трьох років. Завідувач відділу з питань надзвичайних ситуацій, цивільного захисту населення та оборонно-мобілізаційної роботи Сергій Коваленко наголошує: «Громадяни, які ухиляються від призову й не з'являються до військового комісаріату, несуть відповідальність згідно з чинним законодавством».

Також Сергій Миколайович пояснює, що призовників 2018 року на передову не відправлятимуть. Хіба що за особистим бажанням і після проходження курсу спецпідготовки.

Євгенія МАКАРЕНКО

УПРАВЛІННЯ ПРАЦІ ПОВІДОМЛЯЄ

Уряд затвердив **«Порядок забезпечення житлом осіб, які брали участь у бойових діях на території інших держав, а також членів їх сімей»**

28 березня Кабінет Міністрів України затвердив Порядок та умови надання субвенції з державного бюджету місцевим бюджетам на виплату грошової компенсації за належні для отримання жилі приміщення для деяких категорій осіб, які брали участь у бойових діях на території інших держав, а також членів їх сімей.

Субвенція направлена на купівлю та будівництво житла для:

- сімей загиблих учасників бойових дій на території інших держав;
- учасників бойових дій на території інших держав, які отримали інвалідність I або II групи.

Головним розпорядником субвенції та відповідальним виконавцем бюджетної програми є Мінсоцполітики. Розпорядником нижчого рівня в м. Буча є Управління праці, соціального захисту та захисту населення від наслідків Чорнобильської катастрофи Бучанської міської ради.

Заяву про призначення грошової компенсації член сім'ї загиблого, особа з інвалідністю або їх законний представник чи уповноважена особа особисто подають до Управління праці та соціального захисту населення за місцем перебування на квартирному обліку.

Протягом року з дня зарахування коштів на спеціальний рахунок в уповноваженому банку члени сімей загиблих та особи з інвалідністю самостійно використовують призначену їм грошову компенсацію на придбання житла як в прийнятих в експлуатацію житлових будинках на первинному або на вторинному ринку, так і шляхом інвестування в об'єкти житлового будівництва відповідно до Закону України "Про інвестиційну діяльність" в будь-якому населеному пункті на території України.

За більш детальною інформацією можна звернутись в Управління праці, соціального захисту та захисту населення від наслідків Чорнобильської катастрофи, яке розташоване **за адресою:** бульв. Б. Хмельницького, 5/5-а, в каб. № 6 та/або за тел. 49-903.

Довідково: після закінчення Другої світової війни українські військові брали участь у 24 локальних війнах і збройних конфліктах на території 16 іноземних держав. За часів СРСР вони виконували «інтернаціональний» обов'язок у Чилі, Іспанії, Єгипті, В'єтнамі, Ефіопії, на острові Куба та в багатьох інших «гарячих» точках. Найбільш масштабною та трагічною була війна в Афганістані, яка тривала 10 років – з 25 грудня 1979 року по 15 лютого 1989. У ній взяло участь 160 тисяч українців, 12 тисяч з них отримали поранення та контузії, а 3360 загинуло. Після здобуття Україною незалежності українські військові фахівці стали учасниками багатьох миротворчих місій. За даними Міністерства оборони України, з 1992 року в міжнародних миротворчих операціях взяли участь майже 40 тисяч військовослужбовців.

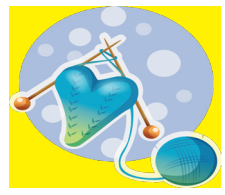

ЧАС РЕЛАКСУ

ГАЗЕТА ВИХІДНОГО ДНЯ

З ПИТАНЬ РОЗМІЩЕННЯ РЕКЛАМИ ЗВЕРТАЙТЕСЯ:
(04597) 48-305, (098) 468-14-96, (063) 656-89-33

АСТРОЛОГІЧНИЙ ПРОГНОЗ на 9–15 квітня 2018 року

ОВЕН (21.03-20.04).
На цьому тижні ви можете занадто зануритися в сімейні або робочі справи, а для себе викроюватимете лише пару хвилин, що викличе роздратування і конфліктні ситуації. Вам захочеться отримувати нові знання, самовдосконалюватися, йти вперед, але не вистачатиме часу. У середу можливе знайомство з впливовим партнером або спонсором, яке позитивно позначиться на просуванні кар`єрними щаблями. Постарайтеся контролювати емоції в будь-якій ситуації, ваші рішення мають бути мудрими і справедливими. У суботу необхідний спокійний відпочинок, а вечірки і візити краще перенести на інший день.

ТЕЛЕЦЬ (21.04-21.05)
На цьому тижні будьте особливо обережні з інформацією, утримайтеся від лихослів`я і пліток. Починаючи нову справу, обирайте надійних партнерів. На лояльність людей, яких ви не дуже добре знаєте, розраховувати не варто. У четвер можливі зміни, пов`язані з професійною діяльністю. У суботу вам буде легко підтримувати гармонійну атмосферу в своєму оточенні, хороший день для сімейної вечері або пікніка з друзями.

БЛИЗНЮКИ (22.05-21.06)
Гарний час для нових планів, які досить швидко реалізуються і принесуть прибуток. Ви сповнені сил та енергії. Час розширення обріїв і можливостей. У вівторок прислухайтеся до порад коханої людини, вона буде говорити щиро і від душі. Відкрийте в собі нові здібності, від цього ви ще більше будете себе поважати, тільки не зазнавайтеся. Робота займе багато часу, але не забувайте про розваги та побачення.

РАК (22.06-22.07)
На цьому тижні у вас з`явиться шанс для успішної самореалізації на роботі. Вам зроблять вигідну пропозицію. Щоб досягти поставленої мети, є сенс об`єднати зусилля з іншими людьми. Вчіться домовлятися і враховувати різні інтереси. Повне взаєморозуміння пануватиме у стосунках з близькими.

ЛЕВ (23.07-23.08)
Тиждень може виявитися досить напруженим, але багатообіцяючим. Постарайтеся не тільки висловлювати свою думку, а й прислухатися до співрозмовників. Є небезпека, що старі стереотипи завадять реалізації планів на майбутнє. У понеділок або вівторок на вашому шляху можуть постати колишні страхи або почуття провини. Доведеться ґрунтовно працювати над собою.

ДІВА (24.08-23.09)
На цьому тижні варто переглянути систему пріоритетів. Деякі не найважливіші обов`язки ви безболісно можете перекласти на інших, щоб звільнити необхідні вам час і сили. Намагайтеся зберігати спокій і не відступати перед труднощами. Переймайте досвід колег по роботі і не опускайтеся до заздрощів. Вихідні присвятіть активному відпочинку, проведіть час на свіжому повітрі, більше рухайтеся.

ВЕЛИКОДНІ ПОВІР'Я

Великдень, Пасха, Христове Воскресіння – найочікуваніше світле весняне свято. З Великоднем традиційно пов'язана значна кількість народних повір'їв, прикмет і обрядів, які формувалися століттями.

Три дні в церкві правлять святкову службу. **Якщо хто хоче навчитися якогось ремесла**, має в перший день Пасхи йти до церкви, і коли священик скаже: «Христос воскрес!», то тихо відповісти: якщо хоче навчитися шити – «голка в руках»; майструвати – «сокира в руках» тощо.

Дівчині, щоб вийти заміж, під час церковної служби на Великдень потрібно було сказати про себе: «Воскресіння Христове! Пошли мені нареченого холостого!»

Якщо дитина народилася в пасхальну неділю, вона неодмінно стане відомою, знаменитою людиною. Той, хто з'явився на світ на пасхальному тижні, буде мати міцне здоров'я.

НАРОДНІ ПРИКМЕТИ

На Великдень повинна бути така сама погода, що й на Благовіщення.
Коли на Великдень ясно світить сонце, то через три дні піде дощ.
Якщо хмарно і накрапає дощик, то буде гарний врожай.
Коли на Великдень спить господар, то виляже пшениця, а якщо господиня — льон.
Якщо на Великдень небо ясне та сонце грає — до багатого врожаю та теплого літа.
Якщо на другий день Великодня ясна погода — літо буде мокре, якщо хмарна — літо буде сухе.

Хороша прикмета на Великдень почути зозулю – це віщує поповнення в сімействі, а молодим дівчатам – швидке заміжжя.

Дівчата в цей день наводили красу – освячене червоне пасхальне яйце клали у воду, а потім цією водою вмивалися.

Жінка, у якої не виходить завагітніти, на Великдень має поставити поряд із собою зайву тарілку, покласти туди шматочок паски зі словами: «Паска для діточок!». Після трапези цей шматочок кришили птахам.

Мами захищали своїх дітей так – починаючи з Великодня і тиждень потому малюкам натщесерце давали спочатку шматочок освяченої паски і лише потім годували іншою їжею.

Народ вірить, що в дні великих свят стають активнішими демонологічні істоти, особливо ті, які живуть серед людей. Саме в це свято траплялася рідкісна можливість побачити, а якщо пощастить – і приборкати відьму: як сторож відкриє церкву, всі відьми лізуть цілувати замки, щоб вони скрізь їм самі відкривалися; намагаються відьми смикнути батюшку за ризи або витертися ними: якщо не вдасться, то вона на цілий рік втрачає свої чари.

Великдень — це також час поминання покійних. Рідні приходять на могили померлих, згадують їх молитвою та добрими словами, а також просять у них прощення. Часто залишають на могилках трохи свяченого. Хоч як дивно, вважалося щастям умерти у великодній тиждень, тому що всі душі в ці дні потрапляють у рай і цих людей не можна оплакувати, а ховати треба з радістю: «Цим днем Бог водить всіх мерців у рай». Протягом трьох днів ворота раю відкриті (відкриті і царські ворота в іконостасі), і душа відразу полетить на небо, до раю. У труну померлому кладуть червоні крашанки: померлих на Великдень зустрічає сам Христос, христосується з їхніми душами.

Весняні свята триватимуть довше

Усього в цьому місяці в українців буде 11 вихідних. Такі дані доступні в календарі вихідних, складеному Міністерством соціальної політики.

У травні українці матимуть три додаткові вихідних дні – 1, 9 та 28 травня. Зокрема, День міжнародної солідарності трудящих – 1 травня припадає на будній день (вівторок), тому ухвалено рішення перенести робочий день понеділка (30 квітня) на суботу (5 травня). Так, українці відпочиватимуть у такі дні: 28, 29, 30 квітня та 1 травня.

День Перемоги – 9 травня припадає на середу, і за попередніми даними це буде вихідний день.

День Святої Трійці припадає на 27 травня – неділя, відповідно вихідний переноситься і на понеділок – 28 травня. Тому буде 3 вихідні поспіль – 26, 27 і 28 травня.

Також варто зазначити, що робочі дні 5 і 8 травня будуть скорочені на годину.

На українців очікують спочатку триденні, а потім чотириденні канікули на початку та наприкінці квітня відповідно.

Оскільки цьогоріч Великдень припадає на 8 квітня, то українці отримають додатковий вихідний – 9 квітня. Таким чином, вони відпочиватимуть від суботи до понеділка включно.

СТАТИСТИКА РОЗПОВІДАЄ

ООН проаналізувала, від чого страждають українські жінки в селах.

Кожна третя жінка в Україні живе в сільській місцевості.

У звіті організації вказано, що сільські дівчата і жінки на додачу до різних форм дискримінації часто страждають внаслідок різних утисків через місце проживання, вік, національність, інвалідність тощо.

Середня місячна зарплата жінки, яка працює в рибальстві, сільському господарстві, лісівництві та суміжних галузях, у середньому дорівнює 85,5% зарплат чоловіків у цих же галузях.

17% сільських жінок, які були або є в шлюбі, переживали фізичне або сексуальне насильство від рук чоловіка, тоді як у місті таких 14%.

55% сільських жінок не повідомляють відповідні органи про домашнє насильство.

Жінки із села, які стали переселенками через війну на сході, стикаються з різними проблемами.

У селах переселенки працевлаштовані на 17% менше, ніж у містах.

36% таких жінок – самотні, вони покладаються в основному на пенсії (42%) і соціальну допомогу (32%).

Сільські жінки – це чверть загального населення планети.

Вони становлять приблизно 43% сільськогосподарської робочої сили.

Через обмежену статистику важко послідовно аналізувати ситуацію щодо жінок у селах.

Комітет із ліквідації всіх форм дискримінації щодо жінок (CEDAW) рекомендує Україні поліпшити інфраструктуру в цій місцевості й розвинути політику боротьби з бідністю серед сільських жінок.

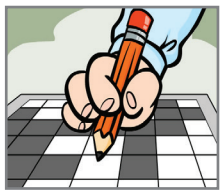

ЧАС РЕЛАКСУ

ГАЗЕТА ВИХІДНОГО ДНЯ

З ПИТАНЬ РОЗМІЩЕННЯ РЕКЛАМИ ЗВЕРТАЙТЕСЯ:
(04597) 48-305, (098) 468-14-96, (063) 656-89-33

КОЛИ СОНЦЕ ТАНЦЮЄ ВІД РАДОСТІ: ВЕЛИКДЕНЬ У СВІТІ

Традиції святкування Великодня в різних країнах світу досить схожі, проте відзначення Пасхи в деяких куточках планети може здивувати та навіть шокувати. Шоколадний білбі, баранячі голови, хода грішників, спалення опудала Юди, катання яєць по газону та прибивання живих людей до хрестів – це лише кілька великодніх традицій із десяти країн світу, про які ми вам розповімо.

НІМЕЧЧИНА

У п'ятницю і суботу, що передують Великодню, в Німеччині ніхто не працює. У Страсну п'ятницю німці обов'язково споживають рибу. А в суботу ввечері влаштовують велике Великоднє вогнище. Воно символізує кінець зими та згоряння всіх поганих почуттів. Окрім того, під час суботніх гулянь німці змагаються, у кого міцніші великодні яйця. Проте там яйцями не «б'ються», а скочують їх зі схилів.

За німецьким повір'ям, великодній зайчик розмальовує писанки та ховає їх у саду. Тож вранці на Великдень після церковної служби діти із задоволенням шукають ці писанки, а також кошики з ласощами, які батьки дбайливо заховали напередодні. У другій половині Великодня німецькі сім'ї відвідують друзів і родичів та п'ють разом чай.

АВСТРАЛІЯ

Головним символом Великодня в Австралії є не пасхальний кролик, як у багатьох країнах світу, а білбі. Це рідкісна тубільна тварина цього континенту, у формі якої австралійці полюбляють робити святкові гостинці, зокрема шоколадні яйця.

Великдень в Австралії святкують на природі. Адже австралійці вірять, що в це свято очищується повітря, а вода в джерелах набуває властивості, схожі до властивостей святої води. Крім того, на Великдень в Австралії щороку відбувається фестиваль великих повітряних куль, зроблених у вигляді великодніх яєць. До слова, відпочивають австралійці на Великдень аж 4 дні.

МЕКСИКА

Великдень у Мексиці святкують майже два тижні. У Страсну п'ятницю стартує Великодній карнавал із розкішними постановками страстей Христових, танцями та феєрверками. Над вулицями розвішують гірлянди зі строкатого паперу. А в суботу розвішують ляльки Юди із пап'є-маше, до яких чіпляють петарди та хлопавки. До кінця дня ці ляльки підривають. На сам Великдень у неділю в Мексиці проводиться богослужіння та святе причастя. А після них проходять фінальні постановки страстей Христових, після чого сім'ї розходяться по домівках або танцюють на вулицях.

ВЕЛИКОБРИТАНІЯ

Перед Великоднем у Британії всі школи зачиняють на два тижні. З п'ятниці до настання Великодня в церквах затихають дзвони. А в неділю британці відвідують Пасхальну службу, після якої вітають один одного із завершенням посту і початком нового життя. Цього дня зазвичай одягають новий одяг, що символізує кінець сезону поганої погоди і настання весни. Церкви на Великдень прикрашають гілками дерев з бруньками, нарцисами та розфарбованими яйцями. На Великодню службу англійці, як і українці, несуть святити кошики, наповнені яйцями, хлібом та іншою їжею. Після церковної служби проводять час у колі сім'ї.

США

У США на Великдень сім'ї обов'язково відвідують церкву. Служба супроводжується колективним співом на честь повсталого з царства мертвих Ісуса Христа. Після цього дітям дарують кошики від «пасхального зайчика», який наповнив їх кольоровими яйцями та солодощами.

Дуже популярною пасхальною грою в США є катання яєць по похилому газону. Так, учасники гри змагаються, хто далі й без зупинки зможе прокатати своє яйце. Найбільше змагання влаштовують у неділю на газоні біля Білого дому у Вашингтоні. Сотні дітей приходять зі своїми пасхальними кошиками з яскраво розфарбованими яйцями і катають їх вниз по галявині біля президентського маєтку.

ПОЛЬЩА

У Польщі, як і в Україні, освячують у храмах фарбовані яйця, м'ясо та хрін. Великдень тут святкують у неділю та понеділок. Ранок неділі починається зі святкової меси в костелі, після чого поляки сідають за святковий стіл. За традицією, за ним повинні зібратися всі покоління однієї родини. Святкова трапеза починається з молитви.

Давньою традицією святкування Великодня у Польщі «смігус-дингус» – жартівливий звичай обливання один одного водою у святковий понеділок. Цього дня дівчата плетуть вінки з квітів і лікувальних трав, ходять з ними по домівках і співають пісні.

Без квітневих жартів

Нові монети номіналом 1 та 2 гривні в обігу з'являться наприкінці квітня.

Національний банк України презентував нові обігові монети номіналом 1, 2, 5 та 10 гривень. Вони поступово замінять паперові банкноти відповідного номіналу.

Монети номіналом 1 та 2 гривні введуть в обіг 27 квітня 2018 року. А 5 та 10 гривень – 2019-го та 2020-го (точних дат ще не знають).

Регулятор зазначив, що спеціально вилучати паперові банкноти не будуть. Просто припинять їхній друк, а також не будуть поповнювати ними грошовий обіг. Нові монети діятимуть паралельно з паперовими гривнями старого зразка.

У НБУ пояснили, що монети можуть слугувати до 20 років, а паперові – лише рік. Відповідно планова заміна грошей допоможе зекономити до мільярда гривень на їхній друк. Щороку НБУ доводиться вилучати з обігу майже 800 млн штук зношених банкнот, майже половина з яких – номіналом від 1 до 10 грн.

Нові монети номіналом 1, 2, 5 та 10 гривень будуть сріблястого кольору, невеликих розмірів, легкими.

На реверсі монети номінальною вартістю в 1 гривню зображено портрет князя Володимира Великого; 2 гривні – князя Ярослава Мудрого; 5 гривень – гетьмана Богдана Хмельницького; 10 гривень – гетьмана Івана Мазепи.

На аверсі всіх монет зображено малий Державний герб України (тризуб), номінал, назву країни-емітента (Україна) в обрамленні давньоруського орнаменту.

Сторінку підготував **Богдан ЛЯХОВЕЦЬ**

АСТРОЛОГІЧНИЙ ПРОГНОЗ на 9–15 квітня 2018 року

ТЕРЕЗИ (24.09-23.10)
Егоїзм гарний у міру, інакше можуть виникнути труднощі під час спілкування з родичами і друзями. Постарайтеся стежити за своєю мовою і думати перш ніж вимовляти що-небудь. Зміни настрою зроблять вас не самою приємною у спілкуванні людиною. В середині тижня обсяг роботи може збільшитися, настає спекотна пора. Вам можуть запропонувати навчання в новій сфері діяльності, не відмовляйтеся.

СКОРПІОН (24.10-22.11)
Для вас може наступити просто казкова тиждень, кар`єра і світське життя будуть блискучі, як ніколи. Тягар непотрібних зобов`язань спаде з ваших плечей. Ваші досягнення стануть помітні оточуючим. Тільки чітко визначте, чого ви хочете досягти найближчим часом, і наполегливо просувайтеся до мети, незважаючи на труднощі. У п`ятницю бажано не планувати важливих справ, звільнитеся раніше. У суботу розслабтеся і відпочиньте в комфортних умовах. Діти порадують своїми успіхами.

СТРІЛЕЦЬ (23.11-21.12)
На цьому тижні вас чекає якась вершина, до якої ви йшли довгим і важким шляхом. Не пропустіть знак, який вказує напрямок руху на останніх метрах, щоб не проскочити... Майте на увазі, стане видно справжній рівень ваших знань. У понеділок не розмінюйтеся на дрібниці. Середа – сприятливий день для самовдосконалення. У четвер важливо не втратити контролю над подіями, що відбуваються, не вірте чуткам і пліткам, ваша інтуїція надасть вам неоціненну послугу.

КОЗЕРІГ (22.12-20.01)
На цьому тижні на роботі зберігайте спокій і не бійтеся змін. У середині тижня можливе ускладнення стосунків з близькими родичами, проте з друзями – повне взаєморозуміння. У четвер остерігайтеся конфліктів. Постарайтеся зрозуміти опонентів. У п`ятницю на роботі від вас чекатимуть ініціативи і дій, спрямованих на виправлення нинішньої, не найвдалішої ситуації.

ВОДОЛІЙ (21.01-19.02)
Нехай ваша скромність обмежиться тим, що ви не будете надто багато говорити про свої досягнення. Однак в кутку все ж не відсиджуйтеся, проявіть активність, приймайте рішення, хоч як важко вам буде брати на себе відповідальність. Вірте своїй інтуїції, не так важливий результат, як ваш настрій на перемогу і досягнення мети.

РИБИ (20.02-20.03)
Понеділок і п`ятниця можуть виявитися найбільш напруженими днями тижня. Робота може поглинути більшу частину вашого часу. Доведеться розриватися між професійними обов`язками і домашніми проблемами. Не забувайте про близьких, їм може знадобитися ваша допомога. У середу і четвер зрозумієте, що рухаєтеся в правильному напрямку, у вас є друзі й однодумці.

БУЧАНСЬКІ НОВИНИ № 14 від 6 квітня 2018 року

Четвер • 5 квітня

UA:ПЕРШИЙ
6:00,15:40 М/с «Чорний Джек».
6:30,7:00,8:00,9:00,9:25,13:00,15:0 0,21:00,3:00 Новини.
6:35,7:05,8:05,9:05 Доброго ранку, Країно!
9:30,10:50,14:20,15:10,16:50,1:00, 3:50 Погода.
9:40 Д/с «Спільноти тварин».
10:30,13:35,16:35 Телепродаж.
11:00,23:30 Д/с «Незвичайні культури».
12:00,2:05 Д/с «Смаки культур».
13:10,14:30 РадіоДень.
13:55 До справи.
15:15 Лайфхак українською.
15:25 М/с «Гон».
17:00 Букоголіки.
17:25,19:00 #ВУкраїні.
18:00,0:10 Інформаційна година.
19:25 Д/с «Пригоди Остіна Стівенса».
20:25 Схеми. Корупція в деталях.
21:30,3:25 Новини. Спорт.
21:50 Т/с «Окуповані».
22:45 Д/с «Таємниці людського мозку».
1:10 Д/с «Музична одісея Арірант. Шоу».
3:40 Такашотам.
4:00 Д/с «Мистецький пульс Америки».
5:00 Д/с «Орегонський путівник».

КАНАЛ «1+1»
6:30,7:10,8:10,9:10 Сніданок з «1+1».
7:00,8:00,9:00,12:00,16:45,19:30,0: 40,5:20 «ТСН».
9:30 «Чотири весілля».
10:50,12:20 «Одруження наосліп».
12:45,14:00,15:20 «Міняю жінку».
17:10 Т/с «Мама». (12+).
20:30,4:55 «Секретні матеріали».
21:00 Т/с «Прислуга». (12+).
22:00 «Міняю жінку 13».
23:00 «Право на владу».
0:45 Бойовик «Здійнятися над сонцем». (16+).

ІНТЕР
6:00 М/ф.
6:15,22:40 «Слідство вели...» з Л. Каневським».
7:00,8:00,9:00,12:00,17:40 Новини.
7:10,8:10,9:20 «Ранок з Інтером».
10:00,20:40 Т/с «Заради любові я все зможу!»
12:25 Т/с «Я прийду сама». (16+).
14:50,15:45,16:45 «Речдок».
18:00,19:00,4:10 «Стосується кожного».
20:00 «Подробиці».
0:20 Т/с «Банкіри».
2:10,5:25 «Подробиці» - «Час».
2:50 «Орел і решка. Шопінг».
4:55 «Top Shop».

ICTV
4:05 Скарб нації.
4:15 Еврика!
4:25 Студія Вашингтон.
4:30 Факти.
4:50 Т/с «Відділ 44». (16+).
5:40 Громадянська оборона.
6:30 Ранок у великому місті.
8:45 Факти. Ранок.
9:15,19:20 Надзвичайні новини з К. Стогнієм.
10:10 Секретний фронт.
11:00,17:40,21:25 Т/с «Пес 3».
12:05,13:20 Т/с «У полі зору».
12:45,15:45 Факти. День.
15:15,16:20 «На трьох». (16+).
18:45,21:05 Факти. Вечір.
20:20 Інсайдер.
22:25 Т/с «Копи на роботі». (16+).
23:30 Х/ф «Адреналін 2: Висока напруга». (18+).
1:00 Х/ф «Адреналін». (18+).
2:25 Труба містера Сосиски. (12+).

НОВИЙ КАНАЛ
3:00,2:00 Зона ночі.
3:40 Абзац.
5:35,7:45 Kids` Time.
5:40 М/с «Луні Тюнз шоу».
7:50 Т/с «Мерлін».
11:10 Т/с «Друзі».
12:00 Т/с «Статус відносин - все складно». (12+).
17:00,19:00 Хто зверху. (12+).
21:00 Аферисти в мережах. (16+).
22:00 Вар`яти.
1:55 Служба розшуку дітей.

СТБ
6:55 «Все буде добре!» (12+).
8:50 «МастерШеф 7». (12+).
11:50 «Хата на тата». (12+).
15:35 «Все буде добре!»
17:30,22:00 «Вікна-Новини».
18:00 Т/с «Коли ми вдома. Нова історія».
20:00,22:40 «Я соромлюсь свого тіла 5». (16+).
23:00 «Я соромлюсь свого тіла 5». (18+).
0:00 «Один за всіх». (16+).

КАНАЛ «УКРАЇНА»
6:30,7:10,8:15 Ранок з Україною.
7:00,8:00,9:00,15:00,19:00,23:00,2: 20 Сьогодні.
9:30 Зоряний шлях.
10:30 Місія: краса.
11:30,3:10 Реальна містика.
13:30,15:30,4:45 Агенти справедливості 5. (12+).
16:00 Історія одного злочину 2.
18:00 Т/с «Перстень з рубіном».
19:45 «Говорить Україна».
21:00 Х/ф «Троє в лабіринті».
23:20 Контролер.
0:00 Т/с «CSI. Місце злочину».

ТК «КИЇВ»
7:00,19:25 «Таємниці людського мозку».
8:00,9:00,21:00,23:00,3:20 «Столичні телевізійні новини».
8:15,2:40 «Поради лікаря».
9:15,20:20,2:30 «Ситуація».
9:25 «Київ музика».
10:00,23:20 «Телемаркет».
13:00 «День у мегаполісі».
15:10 «Депутатська приймальня».
15:55 «Щоденники Другої світової війни: день за днем».
17:00,0:20 «Київ Live».
20:30 «Прогулянки містом».
21:25 «Повітряні воїни».
22:15,3:40 «На часі».
22:55 «Українська Національна Лотерея».
4:15 «Мультляндія».
6:30 «Дотик з Чарльзом Стенлі».

П`ятниця • 6 квітня

UA:ПЕРШИЙ
6:00 М/с «Чорний Джек».
6:30,7:00,8:00,9:00,9:25,13:00,15: 00,21:00,3:00 Новини.
6:35,7:05,8:05,9:05 Доброго ранку, Країно!
9:30,10:50,14:20,15:10,0:05,2:00,3 :50 Погода.
9:40 Д/с «Спільноти тварин».
10:30,13:35 Телепродаж.
11:00 Д/с «Незвичайні культури».
12:00,23:25 Культурна афіша здорової людини.
12:25,2:05 Д/с «Смаки культур».
13:10,14:30 РадіоДень.
13:55 Схеми. Корупція в деталях.
15:25,18:55,1:10 Спецпроект до річниці початку АТО.
18:00,0:10 Інформаційна година.
19:50 Д/ф «Митрофанови: Історія родини військових батька й сина».
20:00 Д/ф «19-річний командир».
20:10 Д/ф «Дружина. П`ять випадкових історій жінок в армії».
20:25 Перша шпальта.
21:30,3:25 Новини. Спорт.
21:50 Концертна програма «ТНМК та Оркестр Слобожанський».
23:55,3:40 Такашотам.
4:00 Д/ф «Наївне малярство».
5:00 Д/с «Орегонський путівник».

КАНАЛ «1+1»
6:30,7:10,8:10,9:10 Сніданок з «1+1».
7:00,8:00,9:00,12:00,16:45,19:30 «ТСН».
9:30 «Чотири весілля».
10:45 «Одруження наосліп».
12:20,13:50,15:10 «Міняю жінку».
17:10 Т/с «Мама». (12+).
20:15 «Ліга сміху».
22:20 «Ігри приколів».
23:20,0:15,5:05 «Розсміши коміка».
1:10 «Вечірній Київ».

ІНТЕР
6:00 М/ф.
6:15,22:00 «Слідство вели...» з Л. Каневським».
7:00,8:00,9:00,12:00,17:40 Новини.
7:10,8:10,9:20 «Ранок з Інтером».
10:00 Т/с «Заради любові я все зможу!»
12:25 Т/с «Я прийду сама». (16+).
14:50,15:45,16:45,1:35 «Речдок».
18:00,3:00 «Стосується кожного».
20:00 «Подробиці тижня».
23:45 Х/ф «Соломон Кейн». (16+).
4:30 «Україна вражає».
5:00 «Top Shop».
5:30 «Леонід Биков. «Житимемо!»

ICTV
4:05 Скарб нації.
4:10 Еврика!
4:20 Служба розшуку дітей.
4:25 Студія Вашингтон.
4:30,1:55 Факти.
4:50 Т/с «Відділ 44». (16+).
5:40 Громадянська оборона.
6:30 Ранок у великому місті.
8:45 Факти. Ранок.
9:20,19:20 Надзвичайні новини з К. Стогнієм.
10:10 Інсайдер.
11:00,17:40 Т/с «Пес 3». (16+).
12:00,13:20 Т/с «У полі зору».
12:45,15:45 Факти. День.
15:10,16:20 «На трьох». (16+).
18:45,21:05 Факти. Вечір.
20:20 Антизомбі.
21:25 Дизель-шоу. (12+).
23:45 Х/ф «Ван Хельсінг». (16+).
2:15 Х/ф «Адреналін 2: Висока напруга». (18+).

НОВИЙ КАНАЛ
3:00,1:55 Зона ночі.
3:40 Абзац.
5:25,7:45 Kids` Time.
5:30 М/с «Луні Тюнз шоу».
7:50 Т/с «Мерлін».
11:15 Т/с «Друзі».
12:30 Т/с «Статус відносин - все складно». (12+).
17:00,19:00 Суперінтуїція.
20:50 Аферисти в мережах. (16+).
22:00 Хто зверху. (12+).
1:50 Служба розшуку дітей.

СТБ
6:40 «Моя правда. Життя після «Анжеліки».
7:30 «Моя правда. Боні М. Шахрайство в стилі «диско».
8:25 Х/ф «Не підганяй кохання».
10:40 Х/ф «Закохані жінки».
17:30,22:00 «Вікна-Новини».
18:00 Т/с «Коли ми вдома. Нова історія».
20:00,23:05 «Холостяк 8». (12+).
22:40 «Небачене Євробачення 2018».

КАНАЛ «УКРАЇНА»
6:30,7:10,8:15 Ранок з Україною.
7:00,8:00,9:00,15:00,19:00,23:00,3 :10 Сьогодні.
9:30,5:30 Зоряний шлях.
11:30,3:50 Реальна містика.
13:30 Т/с «Королева Марго», 1 і 2 с.
15:30 Т/с «Королева Марго».
18:00 Т/с «Перстень з рубіном».
19:45 «Говорить Україна».
21:00 Т/с «Пом`якшувальні обставини», 1 і 2 с. (16+).
23:20 По слідах.
0:00 Т/с «Пом`якшувальні обставини». (16+).
2:25 Т/с «CSI. Місце злочину».

ТК «КИЇВ»
7:00 «Таємниці людського мозку».
8:00,9:00,21:00,23:00,3:20 «Столичні телевізійні новини».
8:15,2:40 «Школа права».
9:15,20:20,2:30 «Ситуація».
9:25 «Київ музика».
10:00,23:20 «Телемаркет».
13:00 «День у мегаполісі».
15:10 «Депутатська приймальня».
15:55 «Щоденники Другої світової війни: день за днем».
17:00,0:20 «Київ Live».
19:25 «Велике фотополювання Дага Гарднера».
20:30 «Місто добра».
21:25,4:15 «Повітряні воїни».
22:15,3:40 «На часі».
22:55 «Українська Національна Лотерея».
5:05 «Мультляндія».

Субота • 7 квітня

UA:ПЕРШИЙ
6:00 М/с «Чорний Джек».
6:30,7:05,8:05,9:05 Доброго ранку, Країно!
7:00,8:00,9:00,21:00,23:50 Новини.
9:30,1:00 Погода.
9:35 М/с «Гон».
10:05 Хто в домі хазяїн?
10:30 Лайфхак.
10:45,12:25,15:15 Телепродаж.
11:05 Д/с «Незвідані шляхи».
12:00 Д/с «Спільноти тварин».
12:50,1:10 ЧС з хокею серед юніорів. Україна - Японія.
15:30 «Сонце». Концертна програма гурту Антитіла.
17:15 Д/с «Найекстремальніший».
18:10 Т/с «Окуповані».
20:00 Розсекречена історія.
21:35 Як дивитися кіно.
22:00 Х/ф «Таксі».
23:25 Букоголіки.
0:20 Війна і мир.
3:05 Д/ф «Зона відчуження Донбас».
3:50 Такашотам.
4:00 Д/ф «Богдан Гаврилишин. Місія-Свобода».
5:00 Концертна програма Марії Бурмаки & Gypsy lyre.

КАНАЛ «1+1»
6:00,19:30 «ТСН».
6:45 «Гроші».
8:00 «Сніданок. Вихідний».
9:45,23:10 «Світське життя».
11:00 «Голос країни 8».
14:00 «Ліга сміху».
16:25,21:15 «Вечірній квартал».
18:30 «Розсміши коміка. Діти».
20:15 «Українські сенсації».
0:10,4:00 «Вечірній Київ».

ІНТЕР
6:15 М/ф.
6:50 «Чекай на мене».
8:20 Х/ф «Петля Оріона».
10:00 «Павло Поповіч. Космічні пригоди».
11:00 Х/ф «Москва - Кассіопея».
12:40 Х/ф «Підлітки у Всесвіті».
14:20 Х/ф «Політ з космонавтом».
16:00,20:30 Т/с «Східні солодощі».
20:00 «Подробиці».
22:40 Х/ф «100 мільйонів євро».
0:30 Х/ф «Зразкові сім`ї». (12+).
2:35 «Подробиці» - «Час».
3:05 «Стосується кожного».
3:50 «Мені подобається... А. Пугачова».
4:40 Подробиці.

ICTV
5:35 Скарб нації.
5:45 Еврика!
5:55 Факти.
6:15 Більше ніж правда.
8:00 Я зняв!
9:50 Дизель-шоу. (12+).
10:55,11:50 Особливості національної роботи.
12:45 Факти. День.
13:00 «На трьох». (16+).
13:20 Т/с «Копи на роботі». (16+).
16:20 Х/ф «Ван Хельсінг». (16+).
18:45 Факти. Вечір.
19:20 Надзвичайні новини. Підсумки з К. Стогнієм.
20:05 Х/ф «Мумія». (16+).
22:30 Х/ф «Мумія повертається».
0:45 Т/с «Морська поліція. Новий Орлеан». (16+).
2:15 Провокатор.

НОВИЙ КАНАЛ
3:00 Зона ночі.
5:15,8:05 Kids` Time.
5:20 М/с «Лунтік і його друзі».
7:10 М/с «Луні Тюнз шоу».
8:10 Ревізор. Магазини.
10:00 Таємний агент.
11:30 Таємний агент. Пост-шоу.
13:00 Т/с «Бібліотекарі».
17:30 М/ф «Красуня і чудовисько».
19:10 М/ф «Як приручити дракона».
21:00 Х/ф «Сторожова застава».
23:10 Х/ф «Піраньї». (18+).
1:00 Х/ф «Втрачений рай». (16+).

СТБ
6:10 «Караоке на Майдані».
7:20,19:00 «Хата на тата». (12+).
9:00 «Все буде смачно!»
10:15 «МастерШеф. Кулінарний випускний». (12+).
13:55 «Холостяк 8». (12+).
17:00 Х/ф «Операція «И» та інші пригоди Шурика».
21:35 «Вечір з Наталею Гаріповою. Дмитро Коляденко». (12+).
22:40 «Світами за скарбами».
1:15 «Давай поговоримо про секс».

КАНАЛ «УКРАЇНА»
7:00,15:00,19:00,2:00 Сьогодні.
7:15,5:40 Зоряний шлях.
8:50 Х/ф «Якби та якби». (12+).
11:00 Х/ф «Сьомий гість». (12+).
13:00 Т/с «Пом`якшувальні обставини», 1-3 с. (16+).
15:20 Т/с «Пом`якшувальні обставини». (16+).
17:10 Т/с «Дитина на мільйон», 1 і 2 с.
19:40 Т/с «Дитина на мільйон».
22:00 Т/с «Будинок з сюрпризом».
1:30 Телемагазин.
2:40 Реальна містика.
4:15 Т/с «CSI. Місце злочину».

ТК «КИЇВ»
8:00 «Київські історії».
8:30 «Прогулянки містом».
9:00 «Якісне життя».
9:25 «Київ музика».
10:00,23:35 «Телемаркет».
13:00 «День у мегаполісі».
15:10 «Україна - моя родина».
16:25 «Україна Михайла Поплавського».
16:50 «Паспортний стіл».
17:00,4:00 «Київ Live».
19:25 «Вирішальні битви Другої світової війни».
20:20 «Ситуація».
20:30 «Життєві історії».
21:00,23:15 «Столичні телевізійні новини».
21:25 Х/ф «Миротворці».
23:10 «Українська Національна Лотерея».
0:35 Х/ф «Смертельне полювання».
2:10 Х/ф «У долині Ела».
6:10 «Мультляндія».

Неділя • 8 квітня

UA:ПЕРШИЙ
6:00 М/с «Чорний Джек».
6:30,7:05,8:05,9:05 Доброго ранку, Країно!
7:00,8:00,9:00,21:00,23:50 Новини.
9:30 Х/ф «Апокаліпсис: одкровення Іоанна Богослова».
11:10,15:15,17:10 Телепродаж.
11:30 Д/с «Двоколісні хроніки».
12:10 Перший на селі.
12:35,23:40,3:05 Погода.
12:50,1:10 ЧС з хокею серед юніорів. Австрія - Україна.
15:30 Фольк-music.
16:40,3:10 Д/с «Спадок на кінчиках пальців».
17:25 Д/с «Спільноти тварин».
17:55 Д/с «Африка. Небезпечна реальність».
19:55 Д/с «Імперія».
21:35 Програма з Майклом Щуром.
22:15,4:05 Д/с «Весняний фестиваль».
23:10 Д/с «Жива природа».
0:20 «Гордість світу».
3:40 Такашотам.
5:00 Концертна програма «Відкриваю Україну».

КАНАЛ «1+1»
6:00 М/ф «Маша і ведмідь».
6:10 «ТСН».
7:05 «Українські сенсації».
8:00 «Сніданок. Вихідний».
9:00 «Лото-Забава».
9:40 «Поверніть мені красу 3».
10:50,11:50,12:55 «Світ навиворіт 2: Індія».
13:50 Т/с «Прислуга». (12+).
17:40 Комедія «Службовий роман. Наші часи». (12+).
19:30,5:00 «ТСН-Тиждень».
21:00 «Голос країни 8».
0:10 «Ігри приколів».
1:05 Драма «Марта, Марсі Мей, Марлен». (12+).

ІНТЕР
5:40 М/ф.
6:30 Х/ф «Поживемо-побачимо».
8:00 «Вдалий проект».
9:00 «Готуємо разом».
10:00 «Орел і решка. Морський сезон».
11:00 «Орел і решка. Перезавантаження. Америка».
12:10 Х/ф «Не випускай з уваги».
14:00 Х/ф «Веселий Великдень».
16:00 Х/ф «Так не буває».
18:00 «Крутіше за всіх».
20:00 «Подробиці».
20:30 Т/с «Східні солодощі».
22:30 Х/ф «Розлучення по-французьки». (16+).
0:10 Х/ф «Митниця дає добро».
2:10 «Подробиці» - «Час».

ICTV
4:35 Скарб нації.
4:45 Еврика!
4:50 Факти.
5:20 Інсайдер.
7:05 Т/с «Код Костянтина». (16+).
8:55 Т/с «Відділ 44». (16+).
11:40,13:00 «На трьох». (16+).
12:45 Факти. День.
14:05 Х/ф «Мумія». (16+).
16:15 Х/ф «Мумія повертається».
18:45 Факти тижня. 100 хвилин з О. Соколовою.
20:30 Х/ф «Цар скорпіонів».
22:15 Х/ф «Мумія: Гробниця імператора драконів». (16+).
0:20 Т/с «Морська поліція. Новий Орлеан». (16+).

НОВИЙ КАНАЛ
3:15,2:40 Зона ночі.
6:00 Стендап-шоу.
6:55,9:15 Kids` Time.
7:00 М/с «Луні Тюнз шоу».
9:20 Х/ф «Домашній арешт».
11:30 М/ф «Бременські розбійники. Відчайдушна гастроль».
13:00 М/ф «Красуня і чудовисько».
15:00 М/ф «Як приручити дракона».
16:45 Х/ф «Сторожова застава».
19:00 Х/ф «Страшилки».
21:00 Х/ф «Принц Персії». (16+).
23:10 Х/ф «Піраньї 3DD».

СТБ
5:55 «Хата на тата».
7:40 «Як вийти заміж». (12+).
8:55 «Все буде смачно!»
10:00 Т/с «Коли ми вдома. Нова історія».
10:55 «Караоке на Майдані».
12:00 «Вечір з Наталею Гаріповою. Дмитро Коляденко».
13:05 «Експерименти». (16+).
15:05 Х/ф «Операція «И» та інші пригоди Шурика».
17:00,23:30 «Я соромлюсь свого тіла 5».
19:00 «Битва екстрасенсів 18».
21:20 «Один за всіх». (16+).
22:35 «Слідство ведуть екстрасенси». (16+).

КАНАЛ «УКРАЇНА»
6:50 Сьогодні.
7:45,3:40 Зоряний шлях.
8:50 Х/ф «Секрет неприступної красуні».
10:45 Т/с «Дитина на мільйон».
14:40 Х/ф «Троє в лабіринті».
17:00 Т/с «Дружина з того світу», 1 і 2 с. (16+).
19:00,2:50 Події тижня з Олегом Панютою.
20:00 Головна тема.
21:00 Т/с «Дружина з того світу».
23:00 Т/с «Матуся моя», 1-3 с.

ТК «КИЇВ»
8:20 «Життєві історії».
8:50 «Паспортний стіл».
9:00 «Київ музика».
9:35 «Шеф-кухар країни».
10:00 «Телемаркет».
13:00 «День у мегаполісі».
15:10 «Крок до зірок. 20 років».
15:30 «Церемонія нагородження «Герої спортивного року».
17:40 «Ювілейний вечір поета А. Демиденка».
21:00,1:15,3:55 «СТН-тижневик».
21:30,1:45,4:25 «СТН-спорт-тижневик».
21:50 Х/ф «Наземний контроль».
23:20 «Українська Національна Лотерея».

Ремонт холодильників
куплю б/у
або неробочий холодильник
(066) 021 22 18
(073) 156 36 99

УВАГА! ПЕРЕДПЛАТА!

ф. СП-1

УКРПОШТА

АБОНЕМЕНТ

На газету 08034 (індекс видання)

"Бучанські новини"

(найменування видання) | Кількість комплектів

на 2018 рік по місяцях

1	2	3	4	5	6	7	8	9	10	11	12

Куди: (поштовий індекс) (адреса)

Кому: (прізвище, ініціали)

ДОСТАВНА КАРТКА-ДОРУЧЕННЯ

ПВ | місце | літер

На газету 08034 (індекс видання)

"Бучанські новини"

(найменування видання)

Вартість: передплати / переадресування ____ грн. ____ коп. | Кількість комплектів

на 2018 рік по місяцях

1	2	3	4	5	6	7	8	9	10	11	12

поштовий індекс | місто / село / область / район / вулиця

код вулиці

буд. | корп. | кв. | Прізвище, ініціали

Відділ культури та спорту виконавчого комітету Бучанської міської ради відповідно до статей 211 -215 Закону України» Про культуру», Закону України № 955-VIII «Про внесення змін до деяких законодавчих актів України щодо запровадження контрактної форми роботи у сфері культури та конкурсної процедури призначення керівників державних та комунальних закладів культури», оголошує конкурс на заміщення посад керівників закладу культури, а саме:

- ЗАВІДУВАЧ ЦЕНТРУ КУЛЬТУРИ І ДОЗВІЛЛЯ,
- ДИРЕКТОР ЦЕНТРАЛЬНОГО БУДИНКУ КУЛЬТУРИ

Керівником комунального закладу культури може бути особа, яка має вищу освіту, стаж роботи у сфері культури не менше трьох років, володіє державною мовою, та здатна за своїми діловими і моральними якостями, освітнім і професійним рівнем виконувати відповідні посадові обов'язки.

Особа, яка бере участь у конкурсі, упродовж 30 днів з дня оголошення конкурсу подає такі документи:

- заява про участь у конкурсі з наданням згоди на обробку персональних даних;
- автобіографія, що містить прізвище, ім'я та по батькові, число, місяць, рік і місце народження, інформацію про громадянство, відомості про освіту, трудову діяльність, посаду (заняття), місце роботи, громадську роботу (у тому числі на виборних посадах), контактний номер телефону та адресу електронної пошти чи іншого засобу зв'язку, відомості про наявність чи відсутність судимості;
- копія документа, що посвідчує особу, копії документів про вищу освіту;
- два рекомендаційні листи довільної форми;
- мотиваційний лист довільної форми.

Особа може надати інші документи, які, на її думку, підтверджують її професійні чи моральні якості.

Особа, яка подає документи, відповідає за достовірність поданої інформації.

Документи приймаються протягом 30-ти календарних днів з дня опублікування оголошення з 12 березня до 12 квітня 2018 року за адресою: 08292, Київська область, м Буча, вул. Героїв Майдану, 15 або **на електронну адресу** Kulturabucha@ukr.net, **тел.:** (04597) 26993 **телефакс:** (04597) 49743

За додатковою інформацією щодо основних функціональних обов'язків, розміру та умов оплати праці, матеріально-технічної бази закладів культури звертатись до Відділу культури та спорту виконавчого комітету Бучанської міської ради.

Персональний склад конкурсної комісії формується з 12 березня 2018 року. До складу конкурсної комісії подають по три кандидатури члени трудового колективу, громадські організації в сфері культури відповідного функціонального спрямування та орган управління.

ВИКОНАВЧИЙ КОМІТЕТ БУЧАНСЬКОЇ МІСЬКОЇ РАДИ
ОГОЛОШУЄ КОНКУРС
НА ЗАМІЩЕННЯ ВАКАНТНИХ ПОСАД:

- **Спеціаліст І категорії відділу прес-служби;**
- **Головний спеціаліст відділу містобудування та архітектури;**
- **Головний спеціаліст з фізичної культури та спорту;**
- **Головний спеціаліст відділу реєстрації місця проживання;**
- **Адміністратор центру надання адміністративних послуг (тимчасово).**

Вимоги: наявність вищої освіти відповідного професійного спрямування за освітньо-кваліфікаційним рівнем магістра, спеціаліста, стаж роботи на відповідних посадах на державній службі, органах місцевого самоврядування не менше одного року або стаж роботи на відповідних посадах в інших сферах управління не менше двох років, знання Конституції України, законів України «Про запобігання корупції», "Про місцеве самоврядування в Україні", "Про службу в органах місцевого самоврядування"; знання основ діловодства та правил ділового етикету, досконале володіння державною мовою, навиками роботи на персональному комп'ютері.

- **Завідувач відділу містобудування та архітектури;**
- **Завідувач відділу культури та спорту;**
- **Завідувач міського архіву.**

Вимоги: вища освіта за освітньо-кваліфікаційним рівнем магістра, стаж роботи за фахом на керівних посадах державної служби, органах місцевого самоврядування не менше трьох років, або стаж роботи на керівних посадах в інших сферах управління не менше п'яти років, знання Конституції України, законів України: «Про запобігання корупції», "Про місцеве самоврядування в Україні", "Про службу в органах місцевого самоврядування"; знання основ діловодства та правил ділового етикету, досконале володіння державною мовою, навиками роботи на персональному комп'ютері.

До заяви про участь у конкурсі додаються наступні документи:

- заповнена особова картка за формою (ЗАТВЕРДЖЕНО Наказ Національного агентства України з питань державної служби 05.08.2016 №156);
- копія паспорта;
- копії документів про освіту;
- 2 фотокартки розміром 3х4 см;
- декларація особи, уповноваженої на виконання функцій держави або місцевого самоврядування за 2017 рік подається у порядку, визначеному Законом України «Про запобігання корупції» (в електронному вигляді);
- копія військового (за наявності).

Документи необхідно подавати до сектору кадрової роботи Бучанської міської ради, за адресою: м. Буча, вул. Енергетиків, 12.

Додаткова інформація відносно функціональних обов'язків, розміру та умов оплати праці надається кадровою службою за **телефоном 48-526.**

Термін прийняття документів (протягом 30 календарних днів із дня оголошення про проведення конкурсу).

ПОВІДОМЛЕННЯ ПРО ПРОВЕДЕННЯ ГРОМАДСЬКИХ СЛУХАНЬ

Щодо розгляду матеріалів детального плану території для розміщення магазину автозапчастин по вул. Нове шосе, 55, м. Буча.

14 травня 2018 року о 15-00 в залі засідань (І поверх) Бучанської міської ради за адресою: вул. Енергетиків 12, відбудуться громадські слухання щодо розгляду матеріалів детального плану території для розміщення магазину автозапчастин на вул. Нове шосе, 55, площа земельної ділянки 1260,0 кв. м в м. Буча Київської області. Проект детального плану території розроблений ПП «Ладопроект», головний архітектор проекту Косарєв В.І. (сертифікат АА№000741 від 13.11.2012 р.) на замовлення КП «Бучабудзамовник» на підставі зонування території міста Буча.

З текстовою та графічною частинами зазначеного проекту можна ознайомитися у відділі містобудування та архітектури Бучанської міської ради за адресою: вул. Енергетиків 12, кабінет на ІІ поверсі до 5 травня 2018 року з дня першого публікування цього повідомлення. Зауваження та пропозиції щодо розташування об'єкта будівництва на вул. Нове шосе, 55 в місті Буча Київської області, приймаються та реєструються в Центрі надання адміністративних послуг в м. Буча до 5 травня 2018 року з дня першого опублікування цього повідомлення за вказаною адресою. Відповідальний за організацію розгляду пропозицій в.о. завідувача відділу містобудування та архітектури Бучанської міської ради – Жуковець В.М.

ЗАЯВА ПРО ЕКОЛОГІЧНІ НАСЛІДКИ ДІЯЛЬНОСТІ

Ескізним проектом «Будівництво багатоквартирних житлових будинків з вбудованими нежитловими приміщеннями за адресою: Київська область, м. Буча, в межах бульв. Леоніда Бірюкова, вул. Вишнева, вул. Лесі Українки» передбачається будівництво 8-секційного житлового 9-поверхового багатоквартирного будинку.

Найзначніші впливи на стан навколишнього середовища

Повітряний басейн

Під час проведення будівельно-монтажних робіт певне забруднення атмосфери буде пов'язано зі зварювальними операціями (викиди зварювального аерозолю тощо), проведенням фарбувальних робіт (пари розчинників лакофарбових матеріалів) та експлуатацією автомобільної і будівельної техніки (викиди відпрацьованих газів від двигунів).

Валові викиди шкідливих речовин в атмосферу від автомобільної і будівельної техніки складають 1503,03 т, в т.ч.: вуглецю оксид – 61,488 т, вуглекислий газ – 1419,16 т, азоту діоксид – 12,09 т, НМЛОС – 6,457 т, сажа – 2,034 т, сірки діоксид –1,484 т.

Валові викиди забруднюючих речовин стаціонарними джерелами при будівництві становлять 0,141 т.

В період експлуатації житлової будівлі будуть утворюватися постійні та періодичні джерела забруднення атмосфери.

Постійними джерелами забруднення атмосфери будуть індивідуальні водогрійні опалювальні газові котли в квартирах житлового будинку, газові кухонні плити та котли опалення нежитлових приміщень в теплогенераторній. Періодичні, відносно короткочасні викиди забруднюючих речовин в атмосферу пов'язані з роботою двигунів внутрішнього згоряння легкових автомобілів під час руху по території відкритої автостоянки, відкритого гаража на 100 м/м та підземного паркінгу.

Загальні викиди на період експлуатації житлової будівлі становитимуть: 19670,2т/рік, в т.ч. основних забруднюючих речовин: діоксид азоту - 26,952т/рік, оксид діазоту - 0,0335т/рік, вуглецю оксид –2,98т/рік, метан –0,335т/рік, вуглекислого газу –19639,9т/рік.

Результати розрахунків розсіювання забруднюючих речовин в атмосфері показують, що концентрації забруднюючих речовин в атмосферному повітрі не перевищують їх гігієнічні нормативи як безпосередньо на території багатоквартирних житлових будинків, так і на межі найближчої житлової забудови (діоксид азоту – 0,92 ГДК, оксид вуглецю – 0,41 ГДК, бенз(а)пірен – 0,85 ГДК; сажа – 0,14 ГДК, НМЛОС – 0,24 ГДК, група сумації (NO2+SO2) – 0,97 ГДК, ангідрид сірчаний – 0,06 ГДК).

Чинником фізичного впливу в період будівництва багатоквартирних житлових будинків та експлуатації є шум. Джерелами шуму в період будівництва буде автотранспорт та будівельна техніка. Зона впливу цих джерел обмежується територією будівництва.

Очікувані еквівалентні і максимальні рівні звуку в районі виконання робіт, які створюються вантажним транспортом і будівельною технікою, не будуть перевищувати в денний час нормативні величини.

Джерелами шумового впливу в період експлуатації багатоквартирних житлових будинків буде автотранспорт та робота вентиляційного обладнання.

Згідно з проведеними розрахунками при роботі обладнання на максимальну потужність в нічний час еквівалентний рівень шуму не перевищує нормативних значень (45 дБ) на території, що прилягає до житлової забудови.

Водні ресурси

На період проведення будівельних робіт з будівництва житлового будинку потреба у водних ресурсах становитиме 3713 $м^3$,з них:

- на виробничі потреби (приготування розчинів, миття будівельної техніки тощо) – 859 $м^3$;
- на господарсько-побутові потреби – 2864 $м^3$.

Для питних потреб буде використовуватися привізна бутильована вода.

На період експлуатації будуть використовуватись вода на господарсько-побутові, протипожежні потреби та полив території. Водопостачання багатоквартирних житлових будинків передбачається від існуючої вуличної водопровідної мережі м. Буча. Загальний об'єм водоспоживання становить 350,62 $м^3$/добу.

Відведення господарсько-побутових стічних вод в об'ємі 296,78 м3/добу відбувається до існуючої вуличної каналізаційної мережі м. Буча.

Відведення дощових і талих вод з даху будівлі здійснюється за допомогою мережі дощової каналізації з внутрішніми водостоками, яка відводить стоки до існуючої мережі дощової каналізації.

Грунтово-рослинний покрив

Земельна ділянка (загальна площа 2,1799 га) об'єкта проектування багатоквартирних житлових будинків розташована в м. Буча Києво-Святошинського району Київської області на власній земельній ділянці ТОВ «АВАНТАЖ-РЕМІ».

Під час експлуатації об'єкта впливів на ґрунтово-рослинний покрив не очікується.

З матеріалами проекту можна ознайомитися в генпроектувальника – ТОВ «ГЛОБАЛ-ПРО» (м. Київ, вул. Кудрявська, 3/5, літера А, офіс 310).

УПРАВЛІННЯ МОЛОДІЖНОЇ ПОЛІТИКИ ТА НАЦІОНАЛЬНО-ПАТРІОТИЧНОГО ВИХОВАННЯ КИЇВСЬКОЇ ОБЛДЕРЖАДМІНІСТРАЦІЇ ОГОЛОШУЄ КОНКУРС ПРОЕКТІВ У СФЕРІ НАЦІОНАЛЬНО-ПАТРІОТИЧНОГО ВИХОВАННЯ

До участі в конкурсі запрошуються інститути громадянського суспільства (громадські організації та громадські спілки).

Проект має включати один, або кілька пріоритетних напрямів:

– Військово-патріотичне виховання;
– Формування ціннісних орієнтирів молоді. Духовно-моральне виховання;
– Формування громадянської свідомості молоді;
– Збереження історичної пам'яті.

Для більш детального інформування щодо участі в конкурсі запрошуємо представників інститутів громадянського суспільства на 1-денне навчання, що відбудеться 18 квітня 2018 року у приміщенні адмінбудівлі, початок – 10.00 год., закінчення – о 17.00 год.

Втрачено військовий квиток, на імя Галицького Владіслава Володимировича вважати не дійсним.

Втрачене пенсійне посвідчення інваліда ІІ групи з/з серія ААБ. №128573 від 30.10.2013 р. на ім'я Марценюк Максим Васильович, вважати недійсним.

БУЧАНСЬКІ НОВИНИ № 14 від 6 квітня 2018 року

САМОВРЯДНІСТЬ:
ВІД ВИКОНКОМІВ – ДО ГРОМАДИ

Триває робота над створенням літопису Бучі. У ці дні не випадково вирішили чергову подачу архівних матеріалів присвятити місцевому самоврядуванню: 20 років тому бучанці вперше обрали своїм головою Анатолія Федорука, який ефективно управляє містом, вболіває за його розвиток, планує на перспективу життя в об'єднаній міській громаді.

КЕРІВНИЦТВО БУЧІ: ВІД 1 СКЛИКАННЯ – ДО СЬОГОДЕННЯ

Перш за все зазначимо, що керівництво селищем з першого скликання по двадцять друге здійснював голова виконкому. А точніше, то голова виконавчого комітету Бучанської селищної ради депутатів трудящих (з 24.04.1990 р. по 05.01.1996 р. - голова Бучанської селищної ради народних депутатів), які обиралися з обраних депутатів. Тому, коли людина помирала або за станом здоров'я чи з інших причин не могла обіймати посаду, її переобирали з числа інших депутатів. Або, як було з 25.10.1994 р. – 05.10.1996 р., ухвалювали рішення про виконувача обов'язків.

З 05.01.1996 р. Бучанського селищного голову обирали безпосередньо мешканці селища.

З ІСТОРИЧНИХ ДЖЕРЕЛ

Відомо про перше засідання виконкому Бучанської селищної ради депутатів трудящих Києво-Святошинського району Київської області від 29.01.1947 р.,яке вів голова виконкому Верховин Іван Семенович. Припинились його повноваження як голови виконкому Бучанської селищної ради депутатів трудящих після смерті 24.03.1947 р.

На черговому четвертому засіданні виконкому Бучанської селищної ради депутатів трудящих, яке відбулося 27.03.1947 р., було обрано нового голову. Ним став **Сапухін Олександр Олександрович,** 1917 р.н., українець, уродженець Курської області.

2 СКЛИКАННЯ - 21 ДЕПУТАТ
02.01.1948 –26.03.1951 роки
Бірюков Олександр Миколайович, 1904 р.н., росіянин, освіта вища, член ВКП (б)

3 СКЛИКАННЯ – 35 ДЕПУТАТІВ
26.03.1951–24.04.1951 роки
Бірюков Олександр Миколайович

24.04.1951 – 27.02.1953 роки – 35 депутатів
Осовський Георгій Михайлович

4 СКЛИКАННЯ – 35 ДЕПУТАТІВ
27.02.1953 – 05.03.1955 роки
Маслюк Дмитро Матвійович, 1902 р.н., українець, освіта середня, член КПРС

5 СКЛИКАННЯ – 35 ДЕПУТАТІВ
05.03.1955 – 07.03.1957 роки
Фокін Леонід Тимофійович, 1906 р.н., українець, член КПРС

6 СКЛИКАННЯ – 35 ДЕПУТАТІВ
07.03.1957 –1959 роки

На жаль, невідомо точно, коли закінчилися повноваження в шостому скликанні й почалися в сьомому, адже в архіві відсутній протокол першої сесії сьомого скликання. Хоча відомо, що 14.01.1959 р. відбулася остання 12 сесія шостого скликання Бучанської селищної ради депутатів трудящих, а 21.04.1959 р. - друга сесія сьомого скликання Бучанської селищної ради депутатів трудящих.

7 СКЛИКАННЯ – 50 ДЕПУТАТІВ
1959 – 09.06.1960 роки
Фокін Леонід Тимофійович

09.06.1960 – 10.03.1961роки
Звонок Марія Миколаївна, 1925 р.н., українка, освіта середня, позапартійна

8 СКЛИКАННЯ – 69 ДЕПУТАТІВ
10.03.1961 – 07.03.1963 роки
Звонок Марія Миколаївна

9 СКЛИКАННЯ – 79 ДЕПУТАТІВ
07.03.1963 – 06.04.1963 рік
Звонок Марія Миколаївна

06.04.1963 – 07.08.1963 рік
Кальт Георгій Іванович

07.08.1963 – 18.03.1965 роки
Звонок Марія Миколаївна

10 СКЛИКАННЯ – 98 ДЕПУТАТІВ
18.03.1965 – 12.07.1965 рік
Звонок Марія Миколаївна
12.07.1965 – 18.05.1966 роки
Кальт Георгій Іванович
18.05.1966 – 18.03.1967 роки
Чарський Анатолій Іванович

11 СКЛИКАННЯ – 120 ДЕПУТАТІВ
18.03.1967 –21.03.1969 роки
Чарський Анатолій Іванович

12 СКЛИКАННЯ – 120 ДЕПУТАТІВ
21.03.1969р.–15.06.1971р.
Чарський Анатолій Іванович

13 СКЛИКАННЯ – 120 ДЕПУТАТІВ
15.06.1971 – 22.06.1973 роки
Дерев'янко Володимир Михайлович

14 СКЛИКАННЯ – 120 ДЕПУТАТІВ
22.06.1973 – 19.06.1975 роки
Кондратюк Василь Григорович

15 СКЛИКАННЯ – 120 ДЕПУТАТІВ
19.06.1975 – 24.061977 роки
Кондратюк Василь Григорович

16 СКЛИКАННЯ – 120 ДЕПУТАТІВ
24.061977 –03.03.1980 роки
Рябокляч Людмила Андріївна

17 СКЛИКАННЯ – 120 ДЕПУТАТІВ
03.03.1980 – 01.07.1982 роки
Солодюк Людмила Андріївна;

18 СКЛИКАННЯ – 120 ДЕПУТАТІВ
01.07.1982 – 04.03.1985 роки
Солодюк Людмила Андріївна;

19 СКЛИКАННЯ – 120 ДЕПУТАТІВ
04.03.1985 – 01.07.1987 роки
Солодюк Людмила Андріївна;

20 СКЛИКАННЯ – 120 ДЕПУТАТІВ
01.07.1987 –24.04.1990 роки
Якобінчук Василь Іванович

21 СКЛИКАННЯ – 50 ДЕПУТАТІВ
24.04.1990 – 29.01.1991роки
Піддубний Василь Васильович - голова селищної ради народних депутатів,
Якобінчук Василь Іванович – заступник голови селищної ради народних депутатів, а також було обрано голову виконавчого комітету Бучанської селищної ради народних депутатів

29.01.1991р. – 25.10.1994 р.
Якобінчук Василь Іванович – голова селищної ради народних депутатів, голова виконавчого комітету Бучанської селищної ради народних депутатів

25.10.1994 р. – 05.10.1996 р.
Нечипоренко Галина Адольфівна – виконувач обов'язків голови селищної ради народних депутатів, секретар ради.
Корж Петро Антонович – виконувач обов'язків голови виконавчого комітету Бучанської селищної ради народних депутатів, заступник голови виконавчого комітету Бучанської селищної ради народних депутатів

22 СКЛИКАННЯ – 20 ДЕПУТАТІВ
05.01.1996 – 07.04.1998 роки
Стоян Борис Миколайович

23 СКЛИКАННЯ – 30 ДЕПУТАТІВ
07.04.1998 – 09.04.2002 роки
Федорук Анатолій Петрович

24 СКЛИКАННЯ – 30 ДЕПУТАТІВ
09.04.2002 – 11.04.2006 роки
Федорук Анатолій Петрович

5 СКЛИКАННЯ – 35 ДЕПУТАТІВ
11.04.2006 – 17.11.2010 роки
Федорук Анатолій Петрович

6 СКЛИКАННЯ – 36 ДЕПУТАТІВ
17.11.2010 р. по 03.11.2015 р.
Федорук Анатолій Петрович

7 СКЛИКАННЯ – 34 ДЕПУТАТИ
03.11.2015 р. по теперішній час
Федорук Анатолій Петрович

КАНДИДАТ НА ПОСАДУ БУЧАНСЬКОГО СЕЛИЩНОГО ГОЛОВИ
Анатолій Петрович ФЕДОРУК

Біографічні відомості

Народився 10 травня 1972 року в селі Велика Медведівка, Красилівського району, Хмельницької області.
Освіта — вища. Закінчив історичний факультет Українського Державного педагогічного університету ім. Драгоманова.
У 1989 році розпочав трудову діяльність у Великомедведівському колгоспі на посаді інструктора зі спорту. 1990—1992 років проходив армійську строкову службу, після чого повернувся у рідне село, де в період 1992—1993 років працював учителем історії у восьмирічній школі. З грудня 1993 до листопада 1997 року працював на посаді голови виконкому Великомедведівської сільської Ради.
У даний час проживає в Бучі, працює в Бучанській школі-інтернат для дітей-сиріт.
Одружений. Позапартійний.

ПРОГРАМА
кандидата на посаду Бучанського селищного голови
Анатолія Петровича Федорука

Рівність усіх громадян України перед Законом.
Влада створюється для людей, а не навпаки. Забезпечити відповідальність влади перед людьми.
Прозорість використання бюджетних коштів на рівні селищної та міської ради. Формування бюджету знизу до верху, а не навпаки.
Керівник, який діє — організовує виробництво, створює робочі місця, наповнює бюджет селища — повинен бути в центрі громадської поваги.
Створювати сприятливі умови для роботи підприємств усіх форм власності, що дозволить забезпечити надходження коштів до бюджету селища.
Добиватися економічної самостійності: Бучі — статус міста! Створити Бучанську ЖЕК та комунальне підприємство, що дасть можливість впорядкувати наші помешкання, територію, дороги.
Постійна турбота про обездолених, пенсіонерів, дітей. Сприяння в роботі закладів культури (завершити реконструкцію кінотеатру "Зоряний"), освіти, медицини та релігії. Створення умов для здорового способу життя (будівництво спортивного комплексу).
Вселити кожній людині віру, що саме від неї залежить вирішення проблем селища!

29 березня — всі на вибори!
Група підтримки

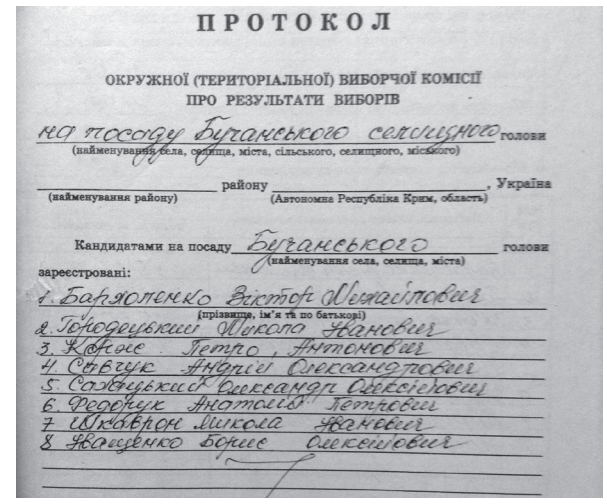

ПРОТОКОЛ
ОКРУЖНОЇ (ТЕРИТОРІАЛЬНОЇ) ВИБОРЧОЇ КОМІСІЇ
ПРО РЕЗУЛЬТАТИ ВИБОРІВ

на посаду Бучанського селищного голови
(найменування села, селища, міста, сільського, селищного, міського)
_____ району _____, Україна
(найменування району) (Автономна Республіка Крим, область)

Кандидатами на посаду Бучанського голови
(найменування села, селища, міста)
зареєстровані:
1. Бархоленко Віктор Миколайович
(прізвище, ім'я та по батькові)
2. Городецький Микола Іванович
3. Корж Петро Антонович
4. Совчук Андрій Олександрович
5. Солодецький Олександр Олексійович
6. Федорук Анатолій Петрович
7. Шкаврон Микола Іванович
8. Іващенко Борис Олексійович

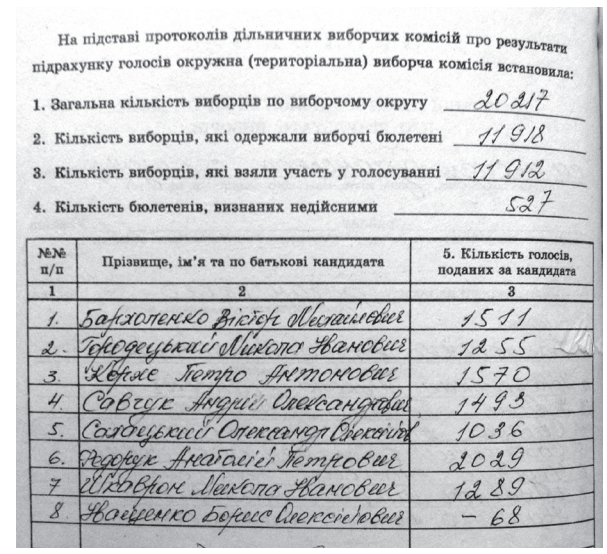

На підставі протоколів дільничних виборчих комісій про результати підрахунку голосів окружна (територіальна) виборча комісія встановила:

1. Загальна кількість виборців по виборчому округу 20217
2. Кількість виборців, які одержали виборчі бюлетені 11918
3. Кількість виборців, які взяли участь у голосуванні 11912
4. Кількість бюлетенів, визнаних недійсними 527

№№ п/п	Прізвище, ім'я та по батькові кандидата	5. Кількість голосів, поданих за кандидата
1	2	3
1.	Бархоленко Віктор Миколайович	1511
2.	Городецький Микола Іванович	1255
3.	Корж Петро Антонович	1570
4.	Совчук Андрій Олександрович	1493
5.	Солодецький Олександр Олексійович	1036
6.	Федорук Анатолій Петрович	2029
7	Шкаврон Микола Іванович	1289
8	Іващенко Борис Олексійович	68

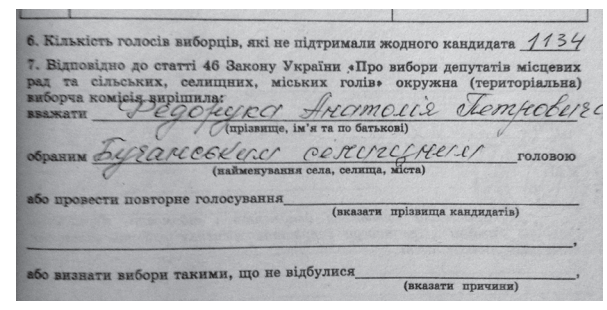

6. Кількість голосів виборців, які не підтримали жодного кандидата 1134
7. Відповідно до статті 46 Закону України «Про вибори депутатів місцевих рад та сільських, селищних, міських голів» окружна (територіальна) виборча комісія вирішила:
вважати Федорука Анатолія Петровича
(прізвище, ім'я та по батькові)
обраним Бучанського селищного головою
(найменування села, селища, міста)
або провести повторне голосування _____
(вказати прізвища кандидатів)
_____,
або визнати вибори такими, що не відбулися _____,
(вказати причини)

Доречно буде зазначити, що вибори ради XXIII скликання відбулися 29 березня 1998 р.

Селищного голову обирали в один тур. З восьми кандидатів перемогу отримав Федорук А.П., за якого проголосувало 2029 чоловік. Варто зазначити, що на тих виборах постійний кандидат на посаду Бучанського селищного/міського голови Бархоленко В.М. набрав рекордну для себе кількість голосів за весь час балотування – 1511 чоловік. З того часу, незважаючи на те, що кількість виборців у Бучі збільшувалася, кількість голосів на виборах голови у кандидата Бархоленка зменшувалася…

І хоча на 30 депутатських мандатів претендувало 69 кандидатів, обрано було лише 27. По трьох округах 18.10.1998 року вибори проводилися повторно, оскільки на цих округах було по одному кандидату і у їхніх бюлетенях голосів «ЗА» виявилося менше, ніж «ПРОТИ» (на той час в бюлетенях навпроти кожного кандидата було 2 графи: «ЗА» і «ПРОТИ»).

Серед депутатів XXIII скликання повторно стали депутатами 6 чоловік. За статтю: жінок – 13, чоловіків – 17. Члени політичних партій: КУН – 1, КПУ - 1, Народний Рух – 2.

7 квітня 1998 р. відбулася перша сесія Бучанської селищної ради, на якій заслухали інформацію голови ТВК Динника С.Т., затвердили на посаді Бучанського селищного голову А.П. Федорука та повноваження депутатів.

Ігор БАРТКІВ

ІСТОРІЯ БУЧІ В ПОСТАТЯХ

Продовження. Початок у № 12

«ТЕАТРАЛЬНИЙ РОМАН»

Але ось що об'єднувало і дорослих, і дітей – так це театр. Саме в той час «засвітився» на сцені майбутній драматург і прозаїк, автор «Майстра і Маргарити», «Собачого серця», «Днів Турбіних», «Бігу», «Театрального роману» та інших не менш популярних книжок Михайло Булгаков. У 1903-му дванадцятирічний Михайло зіграв одночасно дві ролі – лісовика і отамана розбійників – у дитячій казці «Царівна Горошина», поставленій, згадувала сестра Віра, з метою благодійності.

Доктор філологічних наук Олена Земська писала, що «захоплення театром було одним із головних у житті сім'ї і Михайла – гімназиста і студента. Про це свідчать, насамперед, аматорські вистави, в яких брали участь усі молоді Булгакови. Вистави ставили частіше влітку... Михайло Опанасович грав у багатьох виставах. Він виконував ролі: Лісовика – в сімейному спектаклі; мічмана Деревеєва (нареченого) у водевілі «За бабусиним заповітом», який ставився влітку 1909 року в Бучі на дачі Лерхе (друзів сім'ї), роль нареченої грала сестра Надя; Хірін в «Ювілеї» Чехова; нареченого в «Пропозиції» Чехова. 5 липня 1909 року в Бучі була поставлена фантазія «Спіритичний сеанс» (з підзаголовком «Нервових просять не дивитися»). За словами Надії Опанасівни, це був балет у віршах, словом, щось на зразок естради; автор віршів – друг сім'ї Поппер. Ця фантазія була цілком складена, оформлена і поставлена групою молоді на дачі Семенцова; Михайло Опанасович був одним з постановників і виконував роль спірита, викликав духів. Студентом Михайло Опанасович брав участь в аматорських платних спектаклях, які ставили в дачному селищі Буча влітку 1910 року, під прізвищем Агарін. Він виконував ролі: начальника станції – в комедії «На рейках», дядечка молодят в комедії Григор'єва «Розлука та ж наука», Арлекіна – в одноактівці «Коломбіна».

Згодом сестра Надя, відгукуючись на гру брата в цьому спектаклі, писала, що «роль першого коханця – не його амплуа».

...Булгакови оселилися в Бучі в 1900-му, вирішивши непросту дилему: замість будинку на Лук'янівці придбали дачу під Києвом. «Батьки купили ділянку в селищі Буча в 30 кілометрах від Києва – дві десятини лісу, парк, можна сказати, – згадувала згодом Надія Опанасівна Булгакова. – І на цій ділянці під наглядом батька була збудована дача в п'ять кімнат і дві великі веранди... Дача дала нам, перш за все, простір, зелень, природу. Батько (він був хорошим сім'янином) намагався дати дружині і дітям повноцінний літній відпочинок... На дачі було прекрасно, краще, ніж у місті, де до того ж були надокучливі сусіди».

Правда, особливого комфорту в будинку не було. Він, за словами дочки доцента кафедри історії Київської духовної академії Опанаса Івановича Булгакова, був в іншому: «Розкоші ніякої не було. Було все дуже просто. Хлопці спали на так званих дачках (знаєте, тепер розкладачки). Але розкіш була: розкіш була в природі. В зелені. Розкіш була у квітнику, який розвела мати, дуже любила квіти. Вона ще в Карачеві, у своєму рідному місті, дівчиною займалася квітами, про що писала батькові, тоді нареченому, до Києва...»

Тим часом потрібно було облаштовуватися на новому місці. Глава сімейства, за словами Надії Булгакової, «дуже багато писав, він дуже багато працював. Багато часу проводив у своєму кабінеті... Він їхав до Києва з дачі на іспити. А з іспиту він приїжджав, знімав сюртук, одягав просту сорочку-косоворотку і йшов розчищати ділянку під сад або город. Разом з двірником вони корчували дерева, і вже один, без двірника, батько прокладав на ділянці... доріжки, а брати допомагали прибирати знятий дерен, пісок...»

І ця праведна праця на землі давала результат: «Діти виростали на свободі, на просторі, користуючись усіма можливими радощами природи. У перший же рік життя в Бучі батько сказав матері: «Знаєш, Варечка, а якщо хлопці будуть бігати босоніж?» Мама дала свою згоду, а ми із захопленням роззулися і почали бігати доріжками, вулицею і навіть лісом. Намагалися тільки не наступати на соснові шишки, тому що це неприємно. І це викликало велике здивування в сусідів. Іноді вони не розуміли цього : «Ох! Професорські діти, а босоніж бігають!» Няня сказала про це матері. Мати тільки розсміялася». Втім, Булгакови незабаром подружилися із сім'ями Попперів, Лисянських, Семенцових, Богданових та інших.

Варто зауважити, як повідомляла Ольга Федоровська в статті «Як кияни на дачі їздили», що дачники «із собою брали прислугу, книжки, посуд, самовари, грамофони й навіть роялі. Так, наприклад, сім'я Булгакових не могла уявити собі літні вечори без улюблених мелодій і щоліта привозила рояль у Бучу... Молодий Михайло Булгаков любив крокет й інші спортивні ігри, але інвентар доводилося оновлювати кожен сезон».

«Влітку в нас на дачі (у Бучі під Києвом) процвітав крокет: грали з азартом, грали, бувало, до темряви, закінчуючи при лампах, – розповідала Надія Булгакова. – Мама брала участь у цих крокетних турнірах нарівні з нами; грала вона добре. Потім крокет відійшов на задній план, прийшло загальне захоплення тенісом. Це була дорога гра. Ракетки і м'ячі купували ми, старші діти, на зароблені нами гроші». Зауважимо, що коли для придбання нових тенісних ракеток потрібні були гроші, Михайло підробляв кондуктором на залізничній гілці «Київ – Буча».

«Стали більш старшими, не кидаючи крокету і тенісу, захопилися грою у вінт. Грали і в шахи, і в шашки, в будинку процвітали «блошки» – настільна гра... У старших класах гімназії Михайло Опанасович захопився гаряче, як він умів, новою грою – футболом, що тоді вперше з'явився в Києві; а слідом за ним і молодші брати стали відчайдушними футболістами. А ми, сестри і наші подруги, «уболівальницями» (тоді цього виразу не було)».

За спогадами однокласника по Першій київській гімназії Костянтина Паустовського, «Булгаков був переповнений жартами, вигадками, містифікаціями. Все це йшло вільно, легко, виникало з будь-якого приводу. В цьому була дивовижна щедрість, сила уяви, талант імпровізатора. Але в цій особливості Булгакова не було між тим нічого, що віддаляло б його від реального життя. Навпаки, слухаючи Булгакова, ставало ясно, що його блискуча вигадка, його вільна інтерпретація дійсності – це один із проявів все тієї ж життєвої сили, все тієї ж реальності. Існував світ, і в цьому світі існувало як одне з його ланок – його творча юнацька уява». Все це йому, в певній мірі, дала Буча – місце, де у Майстра прокинувся і розвинувся талант художника Слова».

...На початку жовтня сімейство Булгакових поверталося до Києва, де вони оселилися на Андріївському узвозі в будинку під номером 13, що належав Василю Лістовічному. «Коли я ввійшла у двір, то побачила великий селянський віз, на якому височіло піаніно, – згадувала його дочка Інна про осінь 1909 року. – В цей день Булгакови поверталися зі своєї бучанської дачі. Молоді в родині було багато. Всі любили музику, і навесні піаніно вирушало на дачу, а восени – разом з господарями – поверталося додому».

Але тепер уже Михайло змужнів. У 1910-му він познайомився з Тасею (Тетяною) Лаппа, яка приїхала із Саратова, і закохався в дівчину. Влітку протягом наступних двох років обраниця Михайла гостювала в Бучі. А коли молоді в 1913 повінчалися, то і тоді не зрадили улюбленому селищу, провівши «медові місяці» в Бучі.

Цьому, втім, були й інші причини, суто фінансові. «Фати у мене, звичайно, ніякої не було, весільної сукні теж – я кудись поділа всі гроші, які батько прислав, – розповідала Тетяна Миколаївна. – Мама приїхала на вінчання – жахнулася. У мене була полотняна спідниця в складку, мама купила блузку... Мати лаяла (Михайла. – авт.) за легковажність. Прийдемо до неї обідати, вона бачить – ні обручок, ні ланцюжка мого. «Ну, значить, все в ломбарді!»».

Потім почалася Перша світова, на яку Михайло Булгаков пішов як військовий лікар.

На початку лютого 1921-го Булгаков писав своєму двоюрідному братові: «Я запізнився на 4 роки з тим, що мав давно почати робити – писати».

Незабаром Михайло Опанасович переїжджає до Москви, де стає фейлетоністом в газетах «Гудок» і «Робочий». А в листі від 27 жовтня 1923 року, адресованому сестрі Вірі, він пише: «Моє велике прохання до тебе: живіть дружно в пам'ять мами. Я дуже багато працюю і смертельно втомився. Може, навесні мені вдасться ненадовго приїхати до Києва, сподіваюся, що застану тебе... Якщо ти влаштуєшся в Києві, порадься з Варею, чи не можна що-небудь зробити, щоб зберегти материну ділянку в Бучі. Мені дуже буде шкода, якщо вона пропаде». Михайло Опанасович не відав, що батьківський будинок згорів ще в 1918-му, в полум'ї громадянської війни...

Сергій КУЛІДА
Вікторія ЛЯХОВЕЦЬ

Продовження у наступному номері «БН»

ЄДИНА РОДИНА

НА ЩО БАГАТІ ВОРЗЕЛЬСЬКІ УМІЛЬЦІ

Минулими вихідними в Уваровському домі відбулася виставка-ярмарок, присвячена Великоднім святам. Учасники представляли вироби ручних робіт: посуд, іграшки, сувеніри, вишиванки і брошки, скатертини, серветки, обереги та писанки.

Подібні виставки-ярмарки почали проводити в музеї історії та культури півтора роки назад. Спочатку люди не цікавилися такими заходами, та поступово самих учасників і відвідувачів стало більше.

Директор Уваровського дому **Олександр Соколенко** розповів, що на ярмарку зібралися не тільки місцеві жителі, а й відвідувачі з інших сіл та міст: «Виявилося, що у нас багато умільців і вони із задоволенням виставляють свої роботи. Самі учасники ярмарку не тільки з Ворзеля, а й з Бучі, Ірпеня, інших сіл – їм тут подобається. Навіть говорять, що у нас вигідніше, ніж, наприклад, в Ірпені, бо в містах виставки проходять, і люди тільки ходять, дивляться і нічого не купують, а сюди, як уже приїхали, то щось для себе візьмуть».

Тематична виставка-ярмарок, підготовлена спеціально до свята Великодня, на якій було представлено не тільки писанки, а й різні сувеніри, коштовності, вироби ручної роботи. Всього було дванадцять учасників, але виробів було чимало.

А ще, Олександр Геродольтович зазначає, що людям подобаються такі заходи, і вони їх будуть тільки підтримувати: «Учасники так задоволені самим процесом, що просять проводити такі виставки щотижня. Ми зі свого боку теж зацікавлені, щоб у нас було більше відвідувачів. Тому хочемо зробити такі ярмарки на вулиці, бо надворі весна, і буде тепло».

Євгенія МАКАРЕНКО

ВІТАЄМО З ДНЕМ НАРОДЖЕННЯ!

ХУТОРЯНСЬКУ НІНУ ВІТАЛІЇВНУ,
депутата Бучанської міської ради

БІЛУ ЛІДІЮ ДЕНИСІВНУ,
Почесну громадянку м. Буча

СВІТЛИЦЬКОГО ВАСИЛЯ МИКОЛАЙОВИЧА,
голову правління ПрАТ «Меліоратор»

БУЧИНСЬКОГО ЛЮБОМИРА ЯРОСЛАВОВИЧА,
головного лікаря Бучанської міської поліклініки

ВЕЛИКОДНЬОГО АНДРІЯ ВІКТОРОВИЧА,
директора ПП «Зелений Світ Буча», депутата Бучанської міської ради

МАРКУШИНА ОЛЕКСАНДРА ГРИГОРОВИЧА,
начальника КП «Ірпіньводоканал»

Писанки Катерини Луценко

Писанкарство – це один із найдавніших видів народного декоративно-прикладного мистецтва, в якому яскраво відобразилися всі сторони життя народу.

Бучанська майстриня, керівниця гуртка «Писанкарство», **Катерина Луценко** розповіла журналістам БН про сакральність розпису крашанок, копіткий процес та особливості роботи з дітками.

- Пані Катерино, як Ви почали займатися писанкарством?

- Розписувати писанки почала моя донечка Олександра: чотири роки тому вона пішла в гурток і займалася майже півтора року. Потім ми купили всі інструменти й малювали вже вдома разом. А це ж цілий процес: вогонь, гарячий віск. Я сіла біля доні поруч, щоб контролювати, адже їй тоді було вісім рочків. Ось так ми почали активно займатися мальованками.

- Як прийшла ідея створити гурток?

- Півроку тому я зайшла в Будинок культури на Яблунській запитати, чи можна відкрити гурток із розпису писанок і мені дозволили. Назбиралася група з десяти діток: від семи до десяти років. Учні дуже старанні, і мені навіть з ними легше вивчати всю ту символіку, яка потрібна для справи. Вони підштовхують шукати ще більше інформації про писанкарство, адже тут треба бути обізнаною й орієнтуватися в тому, що ти хочеш зобразити на крашанці.

- Що Вас захоплює?

- Сам процес, жага малювати, передавати своє уявлення на тонку шкаралупу яйця. Вдома починаю працювати, коли діти сплять, тоді ніхто не заважає і можна зосередитися. Бувають такі писанки, на які витрачаєш по три-чотири години. А іноді сидиш над писанкою п'ять годин, а остання фарба не взялася – це настільки збентежує, щось наче перевертається всередині, навіть словами важко передати.

- Як відбувається сам процес створення писанки?

- Звичайне куряче яйце видуваємо спеціальною грушею, миємо, просушуємо – десь через тиждень воно готове до розпису. Особисто я малюнок наношу спочатку олівцем, а потім вже писаком. Те, що хочу лишити білим кольором - зафарбовую воском, потім починаю працювати з кольорами. Тоді вже над свічкою знімаю віск. Це дуже копітка праця.

- Як дітки справляються?

- Для діток – це складно, та вони стараються, і я завжди кажу, що негарної писанки не буває. Звичайно, трапляються випадки, коли писанка майже готова, і раптом дитинка випустила її з рук - стільки сліз було.

- Які мальованки робите до свята Великодня?

- Тематичні символи і надписи «Христос Воскрес». Також у Будинку культури влаштовуємо виставку-конкурс і будемо обирати найкращі писанки й нагороджувати учнів грамотами.

Євгенія МАКАРЕНКО

ВІТАЄМО

з 90-річним ювілеєм!

ТКАЧЕНКО Людмилу Петрівну
ВОЙНАЛОВИЧ Лідію Іванівну
ДОВБАНЯ Василя Антоновича

Нехай сьогодні наші привітання
У серці Вашому залишать
добрий слід,
Отож прийміть
найкращі побажання
Здоров'я й щастя на багато літ!

Бучанська організація «Ветеранів України»

МАЙСТЕР-КЛАСИ

Напередодні Великодня у Бучанській міській бібліотеці для дітей відбувся цикл майстер-класів із писанкарства. Юні читачі з радістю створювали власні шедеври.

Яйце, віск, писачок, свічку, фарби та вже розмальовані писанки для зразка – кожному учаснику різні.

Учні шкіл вперше спробували себе у цій справі, дуже хвилювалися і боялися, що в них нічого не вийде. Але писанка вдалася в кожного! Основна заповідь від майстрині: «Негарних писанок не буває!». І всі учасники майстер-класу переконалися в цьому, коли на останньому етапі майстер-класу почали знімати віск, і під вогнем свічок розквітли різнокольорові орнаменти на їхніх писанках.

Щиро дякуємо Лілії Терешпольській-Ковальчук за чудові майстер-класи!

ПОДАРУЄМО ЧАСТИНКУ ТЕПЛА ГЕРОЯМ

Добра традиція існує в місті кілька років: під час проведення міського свята "Пасхальний благовіст" проводити акцію «Великодній кошик воїну АТО».

Щороку до збору пасок, продуктів, речей, ліків, малюнків, коштів долучаються небайдужі мешканці громади.

Нинішнього року запрошуємо долучитися також підприємства та установи, громадські організації.

Давайте подаруємо своє тепло Героям, які для нас бережуть мир.

Графік проведення богослужінь та освячення пасок

Храм Пресвятого Апостола Андрія Первозваного
7.04 (Благовіщення) - 9.00 – літургія, 23.30 - плащаницю заносять у вівтар,
8.04 – 00.00 – літургія, після завершення (орієнтовно 3.00) – освячення пасок.
9.04 – 9.00 – літургія.

Храм Успіння Пресвятої Богородиці
8.04 – 23.30 – Пасхальне Богослужіння
8.04 – з 3.00 до 9.00 – освячення пасок у Храмі Святої Праведної Анни
10.00 – З 10.00 – богослужіння в Храмі Успіння Пресвятої Богородиці
В усіх інших церквах початок Богослужіння о 23.00,
освячення пасок після закінчення служби (приблизно о 3.00).

Торговельний комплекс ВАРШАВСЬКИЙ
Магазин № 184-185
З 5 по 9 квітня знижка – 20%
Ковдри та подушки
Постільна білизна
Халати та піжами
Stilna Mama
Стильний одяг для активних мам
Одяг для вагітних
@stilnamamaua
stilna_mama_ua
068 761-91-97
093 602-49-29
Працюємо:
вт.-пт. 10.00-17.00
субота 9.00-18.00
неділя 9.00-17.00
понеділок - вихідний

Потрібні ремонтники піддонів,
м. Буча, чоловік 20-40 років, фізично міцний, без шкідливих звичок,
ЗП 8000.00,
Тел.: 0673279700

upg
БАРМЕН ТА ОФІЦІАНТ У КАФЕ, ОПЕРАТОР-КАСИР, ПРИБИРАЛЬНИЦЯ НА АЗС,
м. Буча, вул. Шевченка, 4-а
Офіційне працевлаштування, з/п - ставка + чай; ставка + %, г/р - 1/3. **Вікторія (067) 412-26-71**

В аптеку м. Буча запрошуємо
провізора, фармацевта
Компанія пропонує високий рівень ЗП.
Тел.: 050-323-58-41, 067-828-85-06, 063-563-70-54.

Робота в Польщі, Чехії, Литві. Оформлення за наш рахунок. Великий вибір вакансій. **З/п від 18 000 грн.** Безкоштовне проживання. **Тел.: 067-755-05-95, 066-755-05-95.**
Ліцензія № 460927 серія АЕ Тарасенко Олександр Веніамінович

Головний редактор: **Сергій КУЛІДА**
Адреса редакції: 08292, Буча, вул. Києво-Мироцька, 104-б, тел.: **(04597) 48-305;**
e-mail: **buchanews@ukr.net**
www.bucha-rada.gov.ua
Свідоцтво «Про державну реєстрацію друкованого засобу масової інформації» КВ №7360 ВІД 30.05.2003
Редакція може не поділяти думку авторів і не вступає з ними у листування. Рукописи не повертаються. За зміст реклами відповідає рекламодавець.
Віддруковано ТОВ «Прес Корпорейшн Лімітед» м. Вінниця, вул. Чехова, 1А. тел.: (0432) 556-397
Наклад: 1900 прим.
Замовлення № 181114